夕刊 朝鮮日報
本紙特刊並十二面
發行兼編輯人 方應謨
發行所 京城府太平通一丁目六一番地 株式會社朝鮮日報社

至難한 後任文相問題
文相就任交涉바든 堀切次官遂拒絶
直接政友서 專任文相求케된結果
堀切翰長訪問歸虛

【聯合東京電話】齋藤首相은 內閣의 改造에 依하야 專任文相을 決定하고 그 後任을 政友會로부터 補充할 方針이엇든바 政友會는 後任의 入閣을 求하면 代表의 要求에 應치안을 態度임으로 首相은 內閣의 改造를 行치안코 直接政友會로 專任文相을 求할 것을 決意한 結果 堀切書記官長으로 하여금 七日午前七時二十五分 市谷田町의 私邸에 堀切大藏政務次官을 訪問식혀 極力文相就任을 交涉한데 對하야 同次官은 黨內의 事情을 詳細히 說明하고 文相就任에 對하야 熟慮한 後 回答할 旨를 述하엿는대 堀切書記官長은 同五十分 辭去하엿다 高橋藏相으로부터도 同樣으로 堀切次官에 文相就任을 交涉할려 이다 右會見後 堀切大藏政務次官은 左와 如히 말하엿다

今日 書記官長이 와서 여러가지로 政友會黨內의 事情을 무름으로 내가 아는대로 말하엿슴이다 文相의 後任에 對하야 黨內에 適當한 사람이 잇다고 생각한다 내가 文相에 就任할는지는 말할수 업다 現在 大藏政務次官이라는 重要한 位置에 잇스니깐 如何間 이제 高橋藏相과 會見할려고 한다

堀切次官辭退는 政友會空氣所致
松本商相轉任說에 政友惡化
文相後任問題停頓?

【電通東京電話】政友會의 內部情勢는 大體로 齋藤內閣에 對한 一部의 絶緣說이 有力化하고 잇는바 今日堀切次官이 文相就任交涉을 拒絶한것도 政友會에 이러한 空氣를 洞察하기 때문이다 即政友會와 齋藤內閣에 對한 熱意가 昔日과 갓지 안코 엇잿든 政府援護의 念이 稀薄하여가는 此際 松本商相을 文相으로 돌니고 商相의 後任을 政友會에서 求하려하야 政府가 마치 政友會內에 文相의 後任될만한 人物이 업는듯한 態度를 取한것이 一層 政友會內의 態度를 惡化하엿고 더욱 此와 前後하야 齋藤內閣이 留任을 決意하야 當分間 政局異動이 업게된것이 政友會內의 急進派를 刺戟하야 絶緣論에 對하야 드듸여 氣勢를 揚揚한것으로 堀切次官도 이러한 空氣를 察하고는 어떠케 할수 업게 되엇다 그리고 今般 堀切次官의 起用計劃에 對하여도 本來부터 鈴木總裁에 對하야 于先 그 諒解를 엇는것이 順序인바 鈴木總裁를 無視하고 直接堀切次官 又는 高橋藏相으로부터 그 交涉을 行케한것도 鈴木總裁의 忌諱를 傷케한것이다 이때문에 政友會와 政府의 感情은 마친내 惡化된 模樣인데 文相後任問題는 玆에 當分間 停頓되엿다는것과 다를수 업는 事實이다

考慮한結果 拒絶하얏다
交涉밧고 堀切次官談

【電通東京電話】堀切大藏政務次官은 高橋藏相訪問後 自邸에서 如左히 말하엿다

나는 高橋藏相을 通하야 文相就任의 交涉을 바덧스나 考慮한 後 이것을 拒絶하엿다 그 事情은 單히 黨內事情云云뿐 안이라 余個人事情에 對하야 詳細히 藏相에 말하야 受諾할수 업는것을 말하고 藏相의 諒解를 求하엿던바 藏相도 此에 同意하엿다

即文相後任問題는 玆에 一頓挫를 生케되엿다

個人이면別問題 黨으로서入閣至難
鈴木政友會總裁談

【聯合東京電話】後任文相問題에 關하야 鈴木總裁는 七日 如左히 말하얏다

堀切政務次官에 對하야 政府가 말이 잇섯다는데 堀切次官은 이것을 拒絶하얏다 한다 堀切君과 高橋君과는 特別關係가 잇다할지라도 結局 受諾할것이다 나에 對하야 그일前에 아무것도 말하지 안코 또나도 應諾할수 업슬것이다 個人의 資格으로 入閣하면 別問題나 黨으로서 入閣에 應할수 업슬것이다 엇는가 高橋藏相으로부터 말이 잇섯다는가는 自己는 듯지 못하엿다 文相의 地位에 對하야 世上에서 余는 政黨人은 不可하다고는 생각지 안는다 政黨에도 조흔 人物은 얼마든지 잇다 關係入閣와 가튼것은 아직 생각지 못하엿다 非常時를 밧거나 問題가 이러날 考慮가 업는 人物이라고 하려가겟다

今日收獲은零
齋藤首相談

【電通東京電話】昨夕高橋藏相과 會見한것은 以前부터 말성되여온 問題도 잇고 또文相의 後任問題에 對하여도 여러가지로 相議하엿다 今朝書記官長이 堀切兵衛君에게 入閣을 交涉하엿스나 文相의 後任에 對하야는 아직 決定되지 안엇슴으로 누구에게나 말할수 업스나 閣議에 다시 생각하여 보겟다 今日의 收獲은 零이다 六日閣議에서는 林陸相이 旅行中이엇슴으로 말은 나오지 안엇스나 이다음 閣議에는 閣僚가 모도 參席할것임으로 相當한 議論이 잇스리라고 생각한다 文相補充은 그後에 하드라도 조흘것이다 午後부터 葉山에 하려가겟다

그러면無可奈何
拒絶說듯고高橋藏相談

【電通東京電話】今朝堀切政務次官을 招請한것은 齋藤首相으로부터 말이 잇섯슴으로 文部大臣의 後任을 承諾하지 안켓는가고 말하여 보려고 한것이다 그러나 堀切君은 余를 幇助하야 어대까지 갓치 일하겟다고 拒絶하엿다 堀切君이 그러케 생각한다고 하면 할수 업다 文相後任問題는 따라 來週로 넘어가게 되엿다 文相後任은 齋藤首相도 생각하는바와 가티 政黨更生의 意味로 어떠케해서라도 政友會에서 選出하여 주지 안으면 안되리라고 생각한다

政友會는곳까지 純理論으로

【聯合東京電話】若宮政友會幹事長은 七日午前八時五十分 鈴木政友會總裁를 私邸에 訪問하고 後任閣僚問題에 對하야 要談을 遂하고 同九時二十分 辭去하엿는데 會見後 同幹事長은 말하되 閣僚의 後任交涉은 今日午後 잇스리라고 생각되나 此에 對한 政黨의 態度는 어대까지던지 純理論에 基하야 決定할것이다 따라서 急작히 表面에 나타날수는 업슬것이다 堀切兵衛君의 말은 自己는 아모것도 듯지 못하엿다 하드래도 同君은 黨籍의 사람임으로 바들는지는 疑問이다

政友會에 求하려는 方針에 對하야는 政友會의 立場에서 反對가 强硬하다 即 政友會內라 할지라도 文相의 適任者는 相當히 잇슴에 不拘하고 首相은 世間一部의 意見에 迎合하야 强硬히 他處에 求하려 하는 如한 態度는 當然한 일이 안이다 政友會가 萬若 此를 承諾한다면 政黨自身 議會政治를 否認하는것으로 政黨更生을 目標하는 政友會에 惡影響을 波及하게 될것이다 期於히 此際 내는것이 至當하다라는 見地로 齋藤首相及政友會의 態度를 監視하고 잇다

入替補充에는 民政黨도反對

【電通東京電話】民政黨은 後任文相의 補充問題를 重視하고 잇스나 一部에 傳함과 如히 現閣僚中으로 이것을 돌리고 그 後를 補充하는 入替補充에는 反對라 하다

堀切次官 藏相과要談

【電通東京電話】堀切書記官長으로 入閣交涉을 바든 堀切大藏政務次官은 七日午前九時半 官邸에 高橋藏相을 訪問하고 곳 사람을 避하야 要談에 入하엿다 이것으로 堀切次官은 高橋藏相의 說諭에 따라 入閣을 決意할듯하다

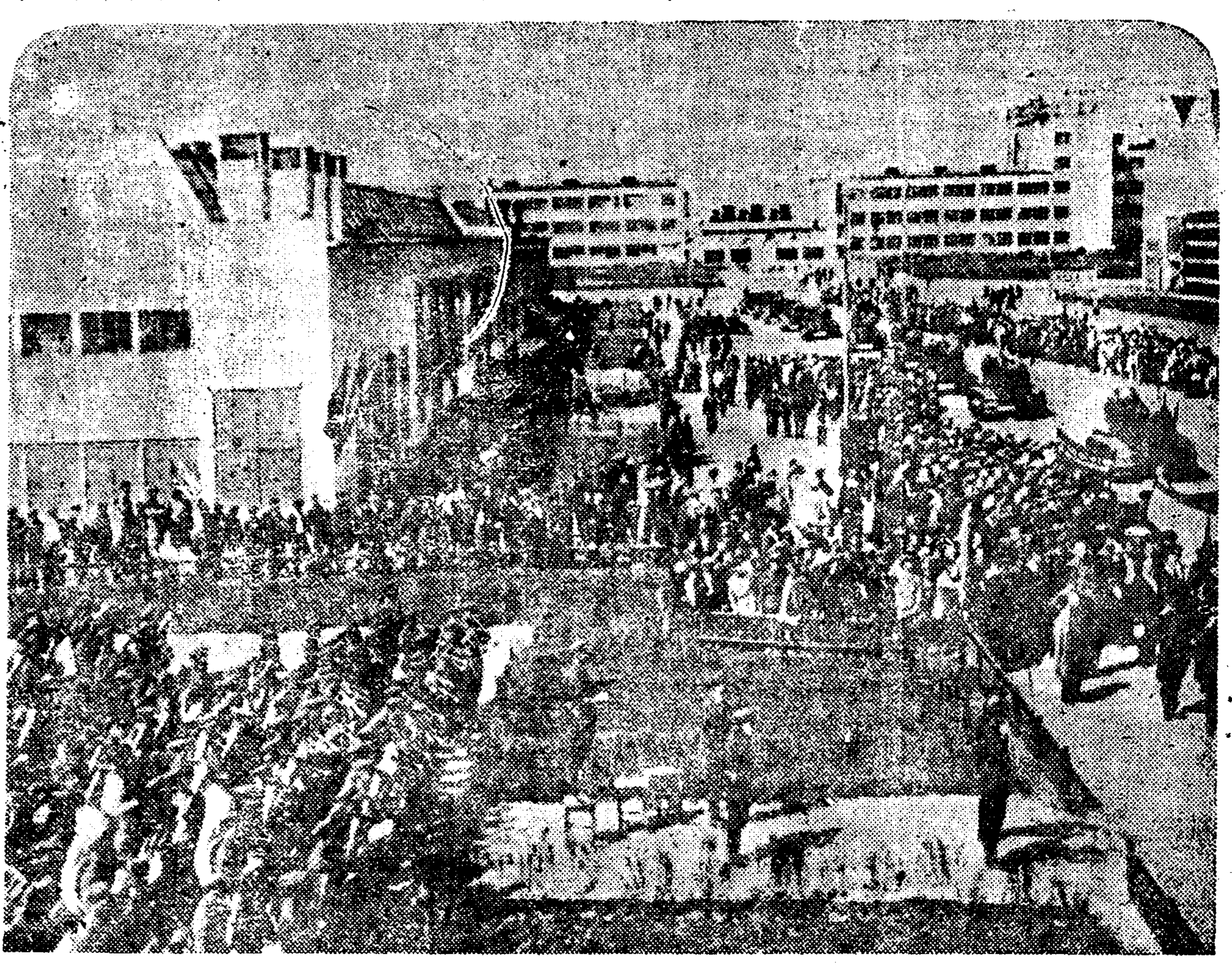

蘇聯의 트락타 蘇聯에서는 作業의 機械化를 위하야 年年多數한 트락타를 製造한다。寫眞은 스탈린工場에서 새로 十三萬의 트락타가 製造되어 農耕地로 向하는것인데 後面의 건은 스탈린工場 道路沿邊의 群衆은 參觀人。

數字的으로 본 第二次五年計劃 (一)
工業이 七九、五%占領

資本主義經濟學者로부터 机上의 空論이라고 嘲笑밧든 第一次五個年計劃은 四個年으로 完成하엿다 그리고 第二次五個年計劃은 第一次五個年計劃을 基礎로 組織된것으로 第二次五個年計劃은 프로레타리아의 獨裁制가 如何한 結果를 齎來하는가 하는 歷史的 試練이다 이 基本的 計劃은 國民經濟의 모든 部門에 잇서 技術的 改造를 完成하는대 不外하는것이라 左에 黨大會에서 모로토프 報告演說에 依하야 第二次五個年計劃下의 國民經濟發展을 數字的으로 第一次五個年計劃과 對比하야 表示하면 第二次五個年計劃에 잇서 全國民經濟總生産高는 左와 如하다

	一九三二年	一九三七年
工業	七六、八%	七九、五%
農業	二三、二%	二〇、五%
合計	一〇〇、〇%	一〇〇、〇%

即第二次五個年計劃末年度의 國民經濟總生産高에 잇서 工業部門이 占한 比準은 거이 八〇%에 近하야 蘇聯邦이 世界工業國인 獨逸과 米國의 比準에 到達하엿다는 事實을 表示한다

▲重要工業生産의 比率

第二次五個年計劃에 잇서 重要工業部門은 左와 如한 改變이 豫定되여잇다 (A部門은 生産用手段의 生産 即重工業方面 B部門은 消費用生産)

	一九三二年	一九三七年
A部門	五三、三%	四七、一%
B部門	四六、七%	五二、九%
合計	一〇〇、〇%	一〇〇、〇%

前記와 如히 A部門과 B部門은 그 位置를 轉換하게 되엿다 即第二次五個年計劃年度에 日常必需品製造템포는 二二%가 增加될터인바 生産用手段의 生産인 機械 그他의 製造템포는 一六%가 增加될 結果로부터 오는것이다 次에 A部門의 工業總生産高의 增加를 보면 (單位十億留 二六、二七年度總對價)

	一九三二年	一九三七年	增加率
生産用手段의 生産	二三、一	四五、四	一九六、四%
內機械製品	九、三	二一、〇	二二六、〇%
化學工業製品	一、九	五、七	三〇〇、〇%
電力生産(十億키로와트時)	一三、四	三八、〇	二八三、〇%
石炭(單位百萬噸)	六四、三	一五二、五	二三六、〇%
石油(單位百萬噸)	二二、三	四七、〇	二一一、〇%
銑鐵(單位百萬噸)	六、二	一六、〇	二五八、〇%
鋼鐵(單位百萬噸)	五、八	一七、〇	二九三、〇%
鋼材(單位百萬噸)	四、三	一三、〇	三〇二、〇%
銅(單位千噸)	四五、七	一三五、〇	二九五、〇%
木材(單位百萬立方米)	二三、四	四一、〇	一七五、〇%

前記諸表에 明示한것과 갓치 重工業主要部門은 顯著한 發展이 豫定되여잇는바 그 結果로 全國民經濟의 技術化와 機械化가 期待되여잇다 (續)

軍縮條約確保와 違反國에의 制裁
英國覺書에 對한 佛國의 意向
英佛兩國間相當論議?

【聯合巴里六日發】英國의 軍縮覺書에 對한 佛國의 回答에 英國이 說明을 求하얏슴으로 兩國間에는 繼續하야 折衝이 繼續되고 잇는데 佛國政府는 六日 本問題에 對하야 重要閣議를 開한 結果 今後一週間以內에 英國에 對하야 回答을 發키로 되엿다 右軍縮覺書通牒의 內容骨子는 大略 左의 諸點으로 解釋되다

一、反軍事的組織體로서 아모런 危險도 伴치 안는것으로 改할것

一、佛國의 軍備는 現在의 水準을 維持할것

一、軍縮條約을 嚴重한 監督에 依하야 確保할것

一、軍縮條約違反國에 對하야 即時 主로 經濟的 制裁를 適用할것

右佛國의 提議中 最後의 二項에 對하야는 佛國은 적어도 前二項보다 强硬한 希望을 抱하고 잇는데 英國은 佛縮性업는 義務에 拘束밧는것은 조와하지 안는 立場을 取하고 잇슴으로 이 點에 關하야 英佛兩國間에 相當한 論議가 繼續될것으로 期待된다

【聯合巴里六日發】英國의 軍縮覺書에 對한 英國政府의 再照會에 對하야 佛國政府는 一週間以內에 回答을 發할터인데 六日閣議에서 承認된 回答內容은 旣報한 外 左와 如한 內容을 含한것이다

一、佛國은 英國이 獨逸側에 如何한 程度의 軍隊 및 軍備를 許容할것인가 또 佛國의 軍備가 如何한 程度라고 생각하는지 此를 知하기까지 條約實施保障에 關하야 英國政府에 對한 明確한 回答은 할수 업다

一、萬一 獨逸의 再軍備가 合法化되면 獨逸以外의 敗戰國도 또한 同樣의 均等權을 要求케될것이다

一、但佛國은 英國側의 右照會가 安全保障에 關한 佛國의 主張에 對하야 從來보다 훨신 큰 期待를 表示하고 잇슴에 滿足한 意思를 表한다

軍縮會議續行을 各方面에서要望
倫敦出發時 헨더손議長談

【聯合倫敦六日發】一般國際軍縮會議議長 헨더손氏는 來十日부터 쥬네브에서 開催될 軍縮幹部會에 出席하기 爲하야 六日午前 倫敦을 出發하야 쥬네브로 向하는 途中 巴里에서 발루-佛外相과 會見하고 軍縮會議의 局面打開策에 關하야 協議하리라고 觀測되다 倫敦을 出發하기 前에 헨더손氏는 軍縮續行의 必要를 强調하여 曰

國際的軍縮條約締結을 爲하야 今後에도 어대까지 軍縮會議를 續行할것이라는 要望이 今日 各方面에서 有力하게 唱道되다

寫眞은 헨더손氏

米復興金融會社 큐바에 資融

【聯合華盛頓五日發】米國復興金融會社는 五日 玖馬에 融資의 目的으로 第二輸出入銀行에 六百萬弗의 注文을 하엿다 이에 依하야 同銀行은 八百萬弗의 銀塊를 買上하야 玖馬에 보내여 玖馬는 이를 物品購入의 一部에 充當할터이다 그리고 第二輸出入銀行은 先般 米國의 對蘇聯貿易에 金融할 目的으로 輸出入銀行을 設立한 다음에 玖馬에 對한 同樣의 目的으로 聯資本金二百五十萬弗로 設立된것인바 右復興金融會社로부터의 要請에 關하야 同社社長 존스氏는 아마 六百萬弗의 金融은 必要치 안으리라고 말하얏다

羅津에 憲兵分隊

【聯合東京電話】陸軍에서는 北朝鮮羅津이 軍事上 重要地點으로 되엇데 鑑하야 今回 새로 羅津憲兵分隊를 設置하기로 되어 六日 如左히 發令하얏다

朝鮮憲兵隊司令部部員 憲兵大尉 前田直美
補羅南憲兵隊羅津憲兵分隊長

新三顧問官 議員辭任勅許

【聯合東京電話】樞密顧問官에 親任된 左의 三氏는 貴族院議員의 辭表를 提出中이던바 六日 左와 如히 勅許되엿다

貴族院議員 石塚英藏
同 阪本釤之助
同 石渡敏一
依願免貴族院議員(各通)

佛外相의來伯 獨逸서大期待
어떤對策이 解決된다고

【電通伯林六日發】佛國外相 발루-氏의 伯林訪問說이 傳播되고 잇는데 獨逸外務當局에서는 六日까지 아직 何等의 正式通告가 업스나 발루-佛外相이 來한다는 報道는 十分事實로 생각한다고 말하엿다 萬一 이것이 實現되면 발루-佛外相은 노이라트 獨外相과 會見하고 境遇에 依하여는 히틀러首相과 會談할는지도 알수업다고 附言하엿다 히틀러首相은 最近 軍備問題에 關한 獨佛의 對立을 解決할 最善의 方法은 人과 人의 懇談이라고 말하엿슴으로 兩國首腦部의 直接會商으로 兩國의 軍縮問題에 어떤 打開策이 講究될듯하다 하야 佛外相의 伯林訪問에 多大한 期待를 갓고잇다

減俸反對로 遞信員示威

【聯合巴里六日發】주메르그 非常時內閣의 官公吏減俸案反對氣勢는 去益高調되여 遞信省從業員一同은 六日正午지나 遞信省前에서 猛烈한 示威運動을 開始하야 減俸에 抗議하는 同時에 政府反對의 罵詈를 發하며 革命歌를 高唱하야 喧騷를 極하엿다 國民의 輿望을 背負하고 組織된 주메르그內閣이 示威運動으로 反對를 맛게된것은 이것이 最初이다 示威運動者들은 洶洶히 暴力에는 訴치 안엇슴으로 警官隊는 何等 干涉하지 안엇다

米海軍飛行機 編隊로訪伊?
但海軍省은否定

【聯合華盛頓六日發】太平洋岸의 米國海軍根據地 산체고로부터서의 報道에 依하면 米國海軍에서는 一九三三年伊太利발보提督의 米國訪問編隊飛行의 答禮로 明年 羅馬를 向하야 大西洋橫斷編隊飛行을 斷行할터이다 右에 對하야 海軍省當局은 그 報道를 否定하야 左와 如히 말하엿다 그런 말은 全然 들은일이 업다 設或 米國海軍機가 編隊飛行을 行한다고 해도 大西洋이 안이라 아마 太平洋訪問을 行하게 될것이다

米國、미네아폴리스서 三萬失業者暴動
十八名負傷 廿五名檢束

【聯合미네아폴리스=미네소다州=六日發】六日 미네아폴리스市에서 三萬의 失業者가 市廳前에 集合하야 救濟要求데모를 敢行하고 드듸여 暴動化하야 十八名負傷(內九名警官)하고 廿五名의 檢束者를 내엿다 暴徒는 小石을 投하고 이에 對하야 警官隊는 催淚彈으로 應하고 一時는 大騷動을 演하얏다 暴徒의 襲擊은 極히 猛烈하야 警官隊는 二度에 亘하야 此를 擊退하얏다

北滿鐵道讓渡의 滿洲國對策成立
十四日廣田外相、蘇滿代表招待
北鐵交涉本舞臺에?

【電通東京電話】北鐵讓渡交涉은 去三月五日 유레네프駐日蘇聯大使로부터 廣田外相에 對하야 蘇聯側의 具體的讓渡案을 提示한 後 細目問題에 對하여도 蘇聯側으로부터 材料를 提供하엿슴으로 滿洲國側에서 此를 調査研究하는 同時에 滿洲國으로서의 具體案을 調整中이든바 右案도 大略完成되엿슴으로 滿洲國으로부터 仲介者인 廣田外相에게 그旨를 말하여왓슴으로 廣田外相은 드듸여 數日內에 外務省에 유레네프大使를 招待하고 滿洲國案을 提示하는 同時에 仲介者의 立場에서 兩者間의 斡旋을 試하기로 되엿다

【電通東京電話】北鐵讓渡交涉은 最近에 行할 滿洲國案의 提示로 드듸여 本舞臺로 入하게 되엿는데 廣田外相은 來十四日正午 外相官邸에서 午餐會를 開催하고 滿洲國側으로부터 駐日公使、大橋外交部次長 蘇聯側으로부터 유레네프駐日大使 라이부이드參事官 外務省側으로부터 廣田外相、重光次官、東鄕歐米局長이 出席할터이다 右午餐會는 昨秋交涉停頓以來 會談할 機會를 엇지못하엿든 兩國當局者의 懇談을 目的하는것인데 實際에 잇서 讓渡交涉再開의 첫會合으로 注目되여잇다

汪氏抗議演說 加入各國에通達
滿洲國皇帝即位에對해

【聯合쥬네브六日發】康德滿洲國皇帝即位에 對하야 南京政府行政院長 汪精衛氏가 한 抗議演說의 正文은 去三月十九日 中國代表部로부터 國際聯盟事務局에 通告되엿는데 右正文은 聯盟事務局에서 聯盟加入各國政府에 通達을 了하고 本日一般에 公表되엿다

黃郛氏漢口着

【電通漢口五日發】黃郛氏는 五日午前十時 特別列車로 漢口着、當地에서 兩三日 張學良、張群等과 駐兵問題에 關하야 協議한後 南昌에 赴하야 蔣介石과 會見할터이다

三土鐵相 藏相訪問

【聯合東京電話】三土鐵相은 午前七時 高橋藏相을 赤坂表町私邸에 訪問하고 後任文相問題를 中心으로 約三十分協議를 遂하고 辭去하엿다

人事·集會

▲奈良坂性依氏(前京畿道警察部高等係主任) 今般官職을 辭하고 西小門町五에서 辯護士開業 入事次本社來訪

八面鋒

『文明의 破壞者、平和의 脅威者』란 罪名으로 『히틀러』에게 『死刑』을 言渡。破格의 작란구레기 米國式이라면 米國式。

◇ 돌잡이 아이기는 彼此에 일반、『루즈벨트』와 『히틀러』의 키대보기로는 와살스런 작란。

◇ 『데모크래시』와 『히틀러리슴』의 衝突이라면、왕청되 老少략경。

◇ 그래도、米國은 每人年收入이 三一六弗이라하니、누구보다 배부른 百姓。

◇ 『文化의 破壞』는 權力보다도 貧寒이 더 무서웁다、三代作人노릇하고 재姓名을 아는 者가 몃名이나 되든고。

◇ 農地令、허울은 조타만은、小作料에 對한 規定은 어느때에 하라고 保留하엿는가。

本紙號外發行

本社에서는 六日夜 農地令內容全文을 不再錄號外로 發行하엿슴니다。

本紙特刊押收

昨日附本紙특刊은 押收處分을 當하얏삽기 記事를 削除하고 再發行하엿슴니다

于先就職 今年은 모-조흔 講義錄으로 速히 立身成功하라
陸海軍志願 少年航空兵 오라!! 只今 軍人時代 東京市牛込 日本軍事敎育會
鐵道員養成講義 鐵道員本年大募集決定 東京市牛込 帝國鐵道敎育會
巡査受驗講義 警官갓치 愉快한 職業은 업다 東京市牛込 日本警務敎育會
藥種商受驗講義 堂堂히 開業職業 東京市牛込 藥種商講習會
手紙習字講義 惡文惡筆은 一生의 損 東京市牛込 手紙習字講習會
遞信受驗講義 遞信電信局이 되는 捷徑 東京市牛込 日本遞信敎育會
産婆看護婦講義 女性이 가진 天職 東京市牛込 産婆看護婦學會

密輸警官檢擧二重奏
本町署二段活動開始
刑事十名昨夜新義州로出動
別個警官密輸團目標

며칠전부터의주서(義州署)의손으로 현직경관십여명까지 석긴대규모의금괴밀수출(金塊密輸出)사건이적발되여 전조선적으로『센세이슌』을 이르키고잇는터인데 금번에시내본정서 사법계(本町署司法係)의손으로또다시 이와비길만한 현직경관등십의대금괴밀수사건의흑막이폭로되게되엿다 이사건도역시 목하의주서에서취조중인사건과일맥상통한것으로 본정서에서 그단서를엇기는 의주서의 검거보다도 먼저엿스나여러가지 사정으로주저하고잇던중의주서에서먼저손을대자작일오후에 송하(松下)사법주임은도경찰부를 방문하고이에대하야 장시간협의한결과일대결의를한모양으로그날밤아홉시십분경성역발열차로그처사법계곡저(谷狙)부장오(吳) 령목(鈴木)최(崔) 김(金) 형사동계원십여명이 급거신의주(新義州)와 평양(平壤)방지로향하야극비밀리에출발하엿다

검거의 범위는 경성 평양 신의주 안동현(安東縣)의네도시에 긍할모양인데이 어지려운 황금광상곡(黃金狂想曲)에 마추어 압록강(鴨綠江)을 사이에두고 두나라에 뻐친국제적금괴밀수망의 와중에서 춤추고잇든 복면의경관은 주로국경의이동경찰의 형사들로서 십여명에달하리라하며 그외에도 신의주와 안동현 두세관(稅關)의관리들도 관계하고잇서서 이미확증을 붓잡은이상 속속검거하야압래할모양이다

이사건이 본정서에 처음으로탐지된것은 그서에서 얼마전에 경성시내에서 금괴밀수『뿌로-커』 김모(金某)외 사오명을 금괴밀수의혐의로 검거취조중의 일로서뜻밧게도 그들은 평양신의주의 동지를파런락하야가며 이동경찰 국경경찰 세관등의관계자를 황금의힘으로 매수또는공모하고 신의주를 중심으로하고 국경일대에 일대 밀수련락망을버리고 자못안심하고 출입하며 수십만원의 폭리를어더서 노나먹고잇슨것이라고한다 이사건은 한편으로경관의 강기문제도됨으로 본정서에서는 그동안매우신중한태도로 주저하면서 기회를 기다리고잇던중 금번에일대결의와함께 사정업는 폭로의부월을 들게된것이라한다

司法係는全滅
刑事六名臨時任命

【新義州】 기보=지난륙일신의주경찰서에서는 금번에 발생된금괴밀수출 사건관계로 사법주임이하 형사여섯명이 검거되여신의주 사법계는 전멸상태에빠저서 직무상지장이 막대함으로형사여섯명을 림시로 임명하야사법진용을재건하엿다

新義州密輸事件續報
被疑警官의家宅搜査、證據多數發見

일방으로평북경찰부와신의주경찰서가 협력하야금번 의주경찰서에검거중인 금괴밀수단에 관련된경관들의 가택을 엄중수색한결과 다수한증거품을 압수하엿다한다 따라서목하 검거된경관들은 취조를진행하고 잇는중으로이사건의 피의자로 인치구인되엿든 기생네명은 즉시석방되엿스며 작지에보도된 경성화재보험회사사원김례현(金禮顯)씨가이사건에 관계되여 구인되엿다는것은그후조사에의하야전연사실무근한것으로판명되엿다

佩劍正服窃盜
兩名指名手配
行使를念慮코嚴戒

지난오일 오전두시경에대구(大邱)에서약십리가량 상거되는성북면 성북(城北)경찰관 주재소에서 소원이 모다잠들은틈을타 서어떤자가 잠입하야 순사의대검한자루와정복에모자한벌과약간의 현금까지 가지고달아난사건이잇서 그간대구서에서는 경찰의 위신문제라하야 각방면으로 맹렬히수사하야 범인체포에 노력한결과 범인두명이 판명되어 륙일밤에 전조선각지에지명수배를 하엿다한다 지명수배를 바든 범인은경북달성군 성북면 설화동에사는강도절도 사긔등전과삼범서정칠(徐定七)(三)과 성북면상격리(上格里)에사는 서석화(徐錫和)(三)로이는 삼월이십일일에 은사령에 의하야 대구형무소를출옥한자라 하며경찰당국 에서는 중치가것이 배경과 경관복등압으로 범인이 이것을악용할려 가잇다하야 지급히체포 하고저 전조선에 지명으로 지급수배를 하엿다한다

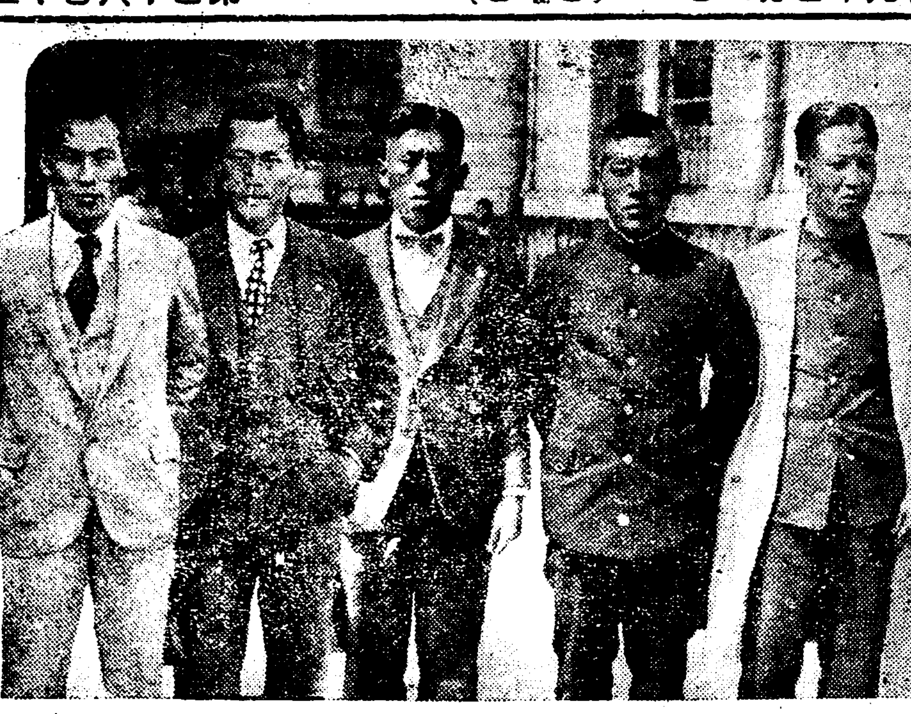

寫眞은 極東陸上豫選에 出場한五選手 (左로부터 劉約翰、白主福、柳長春、孫基禎、金亨模、五君)

鑛山詐欺事件
被害者續續判明
市內某子爵도萬八千圓被害
連累者를繼續檢擧

긔보=경긔도 경찰부 형사과에서검거중인 주모자최동식(崔東植)외십여명의희세의 광산대사긔단은 이미검거한자를 밤을새면서부강(富岡)수사주임이엄중취조를 진행하고잇는 일방형사대는 륙일오후에도 계속하야 각방면으로맹렬한활동을개시하야시내서대문(西大門)밧게잠복하여엇든리약우(李若雨)와김건호(金健浩)등을검거하고다시칠일아침에는시내종로(鍾路)오정목에잠복하여 잇다는 이사건의중요인물류모(柳某)를검거하고저 새벽에형사대가 습격하엿스나 그는이미경찰의검거하는 긔색을알고 검거망을피하야 시내로 탈출하엿다하며 형사대는 낫이되어도 아즉각방면으로 련루자의체포에노력중이라는데륙일밤에다시 판명된피해는점차 확대되고잇서 시내모자작(子爵)도 그들에게 긔보한바와가튼 수단에걸려 일만팔천원을 사긔당하엿고 또 부산(釜山)에 사는부호 상강(相岡)씨도 거액의피해를입엇다하야 형사과에서는피해자와 관계자를 속속증인으로불러서 이십여명이나 소환취조하고잇서서 사건은압흐로 더욱확대될듯하다한다

青年男女가
鐵道에跳入自殺

륙일오전세시 이십분경에 경원선(京元線)제오백사호렬차가월정리(月井里)철원(鐵原)간룡산긔점일백일킬로부근을진행하던중 남녀두사람이 서로껴안고 선로에 뛰여들어 정사를하얏는데이까닭에 렬차는 십사분간현장에정거하얏섯다 조사한결과전긔남녀는철원농회(農會)에근무하는리원지전춘남(池田春男)(二五)과철원읍만부구식당(滿富久食堂)녀급상미애자(上尾愛子)(二三)로서로정든들엇스나살수가업서 그와가치자살한것이라한다

內外싸홈끗테
鐵道跳入自殺

륙일오후여덟시삼십오분에경전북부선(慶全北部線)제삼백삼십열호렬차가 서도오수(書道獒樹)간 리벽(里壁)긔점 칠십일『키로』성어미를 부근을 진행하든중 선로안에 조선녀자한명이 드러누은것을 발견하고 즉시급정차를하얏스나 멈치지 못하야 죽엇는데 그는임실군 둔남면둔귀리(任實郡屯南面屯基里)리진룡(李晉龍)의처리씨(李氏)(二六)로내외싸홈 끄테 자살한것이다 렬차는 이때문에 현장에서십분간정거하얏다

『한글』잡지발간

조선어 연구기관인 조선어학회(朝鮮語學會)에서는 그사이전문연구가 제씨가 순화리적으로 우리의 어문(語文)을연구하여 잡지를 발간하엿던바, 지금은 일반대중에게 하두바삐한글을통일하며 보급하는것이 무엇보다도 급무임을 알아, 리윤재(李允宰)씨의 주간으로 월간잡지『한글』을 발간하기로 지금준비중인데, 그 내용은 가장통속적으로 누구든지 다 잘 알수잇도록 철자법(綴字法)、문법(文法)및 언어(言語)에 관한 일반지식을 이거하고 도수낫가에잇는 우리말을 애호하자는것이며 정가는 오전으로하여 륙일에 창간호를 발행하리라는데 발행소는경성부 화동(花洞)백이십구번지에라한다

死體五個發掘
十名은失踪
三神炭礦慘事後報

【平壤支局電話】 작보=륙일오전십시 삼십분평양부외 림원면북사리(林原面北四里) 삼신동(三神洞)탄광부속인청룡항신삼호좌사편(靑龍坑新三號左四片) 지하이백척되는 갱혼항내에서 『메탄까스』가폭발되여작업중이든 항부십사명이 행방불명이되엿다 함은이미 본보에보도한바와 갓거니와 그후作업구조반이 발굴하고 행방을수색한결과 칠일아츰 아홉시까지에시체다섯개를 파내이고 남어지열명은 아직도시체를 발견치못하야 방금계속발굴중인데 그들은모다 무참히도질식 되야생명이절망되엿스리라고단정하고잇다 이미 발견된시체는 김린상(金麟祥)(三二)최긔성(崔基成)(二九) 신래향(申泰香)(三五) 리윤하(李允河)(三二)문국영(文國英)(二九)의 다섯명이며 행방불명된사람은홍종팔(洪鍾八)(四六)리창권(李昌權)(四六)곽의선(郭義善)(四五)최창선(崔昌善)(四四)리승배(李承培)(四六) 시야차랑(矢野次郎)(三二)복전정오(福田正五)(三三)고교차장(高橋次藏)(四三)북어문일남(北御門一男)(二六)의 열사람으로 전긔북어문은웅본(熊本)고공출신인긔사로 폭발후구조할목적으로 항내부근에 들어갓다가 질식한것이라한다

高女와府廳建築
談合事件伏在?
平壤署서取調中

【平壤支局電話】 평양공립고등녀학교강당 신축에잇서서 부정담합(談合)사건이숨어잇다는 소문을들은 평양서에서는 목하 공사청부자대림조(大林組)외두명을소환하야엄중취조중으로 이강당은작년팔월에 십만여원에 락찰되여 얼마전에준공된집이라한다 이밧게도 작년중에 륙십여만원에 락찰된부청의 대건축도 담합을한형적이잇다고하야 평양서에서는극비밀중에 취조를하는중으로 형편에따라서는 각방면에 큰파문을이르켜리라고한다

東京에在留하는
失職朝鮮人四萬
救濟할道理가업다고하야
當局者도對策에頭痛

일본내지에 재류하는 조선사람문제를 상의하기위하야 총독부도변(渡邊)학무국장은 방금동경에 건너가서 내무성(內務省)、문부성(文部省)、척무성(拓務省)기타 관계방면과 협의하는중인데 일본내지에 잇는조선사람 가운데서 동경대판기타서너곳 도시에잇는 사람들을제외하고는그대부분은각각직업에종사하고잇슴으로 별로 문제되지안코나 동경시에 잇는 조선인은 그가운데에 고향에서 달마다 부처주는 돈을바더공부하고잇는 일부의 류학생을제한이외에 삼만인내외의 다수는거의실직자로 그생활도 극도로궁곤하다

이들에대한 구제문제에는 내무성에서도 머리를 알코잇는형편인데 더욱이 정식으로거주신고를한수효가 전기와 가튼데이박게신고를 하지안흔 밀항자(密航者)가 적어도 만명가량은되리라고 보고잇다

그래서 결국 사만인 이라는다수의구제를 바러야 될사람들이 동경관시에 산재하고잇는세움이다 도변학무국장이돌아오는것을 기다려서 구체적대책을강구할터이라한다

法廷에서게된
處女殺兒犯
無操行代價는二年刑

처녀의 몸으로 아이를나아서낫흔즉시로 목을눌러죽여버린 강화군부내면갑곶리(江華郡府內面甲串里)김모의넷재딸 김일색(金一色=假名)(一九)은 륙일오후 경성지방법원에서 상량(相良)검사로부터 살인죄로징역이년으로 구형되엇다 피고김일색은 재작년음력삼월부터 그동리 김복동(金福童)이라는청년과자기집에서 처음으로 비밀히서로관계하기시작하야 그뒤 계속적으로 지내오든중 도작년음력삼월에는 그동리 리귀남(李貴男)이라는 청년과도서로 관계를하엿다 이와가티 조행업는 처녀는드듸어 그의배속에 김복동의씨가 배치게되엇다 부모형제에게도 비밀히숨기고 혼자서 번민해오든중 금년음력 일월칠일낫에 자기집건넌방에서 옥동자를 생산하엿다 천만뜻밧게아죽 처녀의몸으로낫는 딸이 아이를나흔것을보고 그의 어머니는별안간에 놀래어 자기딸에게대하야『너의몸은 버렷구나』하고탄식을하면서 해산 구원을하고잠깐 박그로나간사이에 김일색은아죽 처녀의몸으로 아이를나흔것이 세상사람에게 알려질가부끄러워하야 어린아이의 목을 눌러죽여버린것이라한다 관결은오는십삼일에하기로되엇다

武裝團襲擊頻繁
移民集團部落維持難
警備策으로『防彈士兵』을常置
移民政策上重大問題

총독부에서 간도일대에 만들고잇는 조선인이민의집단부락(集團部落)은 각처에 다수되여잇고 또계획도잇서 그장래의발전이 매우주목되든바 오직문제는집단부락의 치안유지 경비대책인데 최근에이지방에는 반만군과 무장공산군등이 자조나타나서 대부대가 삽방으로부락을포위하고 습격을하야 그피해가막대할뿐만아니라 부락자체가 심히불안한 상태에잇서 이민들이마음을놋코 농사를 지을수업는지경임으로 총독부에서는 관동군(關東軍)에도 이지방경비에대하야 수차응원을 구하엿다는데 이와동시에 총독부에서는집단부락의 경비책으로 부락전체를 한구역으로하고방탄토병(防彈士兵)을 상설하고평시에도상당한 무긔를 배급하야무장케하기로 경무국과 외사과에서방금계획을 세우고잇다는데 이것은 유독간도방면의 이민에관한문제만이 아니고아주 완전한치안상태에 이르기가면 만주에잇서총독부에서 계획중인 이민계획의 장래라든가 이민자체로보아서나 또는 경비(經費)상으로보아서 매우중대한 문제라하야당국에서도 매우 신중한연구를거듭하고잇다한다

延吉集團部落에
武裝共軍襲擊

영정(永井)간도총령사로부터경무국에온 보고에의하면 간도연길현 상의향금불사(延吉縣尙義鄕金佛寺)에서 조선인집단부락을맨들고자 삼일부터 총령사관경찰 동불사(銅佛寺)분서원 열명을파견하야 자위단원 이십팔명과 협력하여 보호하고잇든바 오일오전 한시오십분경에 오십여명의 무장공산군이 이지방을습래하야 삽방으로포위하고 공격을시작하야 쌍방이 한시간반동안이나 격전을하엿스나 공산군은 곳퇴각하고 쌍방에별피해는업섯다한다

入學못한不幸兒
一千二百六十七人
市內十八個公普校入學決算

시내에잇는 십팔개 보통학교의 입학된 아동의수효와 입학되지못한 아동의수효는 륙일에이르러서야 경성부학무과 에보고서류가모엿는데여기에따라서보면 지원자총수는 오천이백팔십사인이고 이것을남녀별(男女別)로보면 남자는삼천구십사인녀자는 이천일백오십칠인인데 그중에입학이 허가된아동은 남자 이천삼백륙십팔인으로 합계 삼천구백팔십사인이입학된것이다 다시입학의허가를엇지못하고 가엽게도 학교문밧을 쫏겨나간아동은 남자칠백이십륙인 녀자오백사십일인인 합계일천 이백륙십칠인이라한다

運動競技

陸上五健兒
極東豫選에
盛大한餞送裡出發

來十五、六兩日間 東京에서열리는極東올림픽陸上競技豫選大會에出戰하는 朝鮮陸上代表選手 柳長春(咸南出身) 孫基禎(養正高普) 金亨模(平北義州)三君은 京城驛에서 劉約翰(鐵道) 白主福(鐵道)兩君은 龍山驛에서 모다今七日 午後十二時四十分京城驛發車로 一路戰地東京을向하엿다

京平蹴球戰
第一日經過

第二回京城蹴球團對平壤蹴球團第一日은 六日午後四時十五分부터開始하야 二對一의接戰끄테京蹴優敗하엿다함은旣報한바어니와 當日의經過는다음과갓다

【前半】 京蹴軍에는 比較的新進으로京平戰에는 初舞臺의選手가몃몃끼여잇는것이注目處이다 開始三分風勢를利用한平蹴軍壓倒的追擊에 隔蹴을利하야好機를마저스나無爲되고 恒常京蹴門前에서 混戰타가十分에LI康基鐘의패스를C李貞植바더『슛』하니京蹴GK宋基宇의善防으로退却하면서부터 意氣消沈하엿든京蹴軍 好調를보이며得意의『패스·웍』으로對抗하니 이로부터熱戰은展開되엿다 廿分에京蹴門前에서鄭龍洙『헤드·볼』하야平蹴『패널티·킥』을利하엿스나 康君의失蹴? 으로 得點에이르지못하엿스나 平蹴故意의凡蹴이라하면 도리여運動精神에違反이아닐가한다 兩軍練習不足으로疲勞한氣色이보이면서도 緊張한場面과美技의續出로滿場觀衆을狂喜케하엿다 (兩軍無得點)

【後半】 李貞植을中心으로한平蹴攻擊陣全員의猛襲도 京蹴後衛의死守로 뜻을이루지못하엿다가 十分에RI朴義鉉의『슛』으로 처음을어드니 이로부터兩軍覇氣大振하야 興味의激戰을演하엿다 十三分平蹴LW李致淳의『쎈터·패스』를 C李君바더『슛』하니 보기조케『꼴인』되여 平蹴二點을어드매 京蹴攻擊에나아가 平蹴門前을猛攻케하야 數次의好機를逸하고 十九分에 LI崔成孫의『헤딩』으로 一點을奪還하면서부터 京蹴有利한形勢를보이엿스나 드듸여一點差로 京蹴軍 最後의恨을품엇다(平蹴2-1京蹴)

戰日을압두고
猛練習을續行
豫選參加引率者
黃乙秀記

極東올림픽拳鬪最終豫選에出場키위하야 지난三十日밤渡東한 朝鮮代表軍引率者黃乙秀氏로부터 다음과가튼消息을 傳하여왓다

우리一行六名은 三十日밤在京學生諸位의 盛大한餞送을感謝하며 興奮과感激의雰圍氣에싸여 四月一日午後八時十分東京驛에元氣旺盛하게到着하야 豫定한靑山靑年會館에 投宿하엿습니다 우리의目標한最終豫選은 來八、九兩日午後六時부터 日比谷公會堂에서行할터이임으로 必勝을期하고 規律的生活을하면서 連日明治大學道場에서猛練習을하고잇습니다 選手들은 主將金昌燁君以下모다好코디숀을 보이고잇사오며 特히 페더 라이트 三級에는期於코 入選될自信을 가지고잇습니다 라이트級의李李煥君은 日本代表中에서第一自信을갓고잇다는 關東代表 永松君과 對戰케되엿는데 李君과永松君의 接戰이一層興味를끌고잇습니다 (以下略)

4…2
浪華商勝
對享榮準決勝

【東京大阪電話】 中等選拔野球準決勝浪華商業對享榮商業試合은 六日午後一時十分부터 開始 結局四對二로 浪華商業勝

世界的競技場
東京月島에計劃
올림픽招致目標로

【東京電話】 東京市에世界올림픽을 招致하려면完全한競技場이必要하다하야東京市에서計劃中이든바 月島七號地에二十五萬坪을敷地로하고工費五百萬圓을投資하야 理想的綜合體育競技場을 建設하기로하고渡歐하는加納治五郞氏가 同計劃을갓고 올림픽委員會에說明하기로되엿다이에依하면『스타지엄』만하여도 二萬五千坪觀衆十二萬人을收容할수잇고 필드三萬人收容의水泳場 二萬五千人收容의室內水泳場等十九의競技場으로된世界的競技場이라한다

集會

▲職業女性俱樂部月例會 九日午後七時半西大門町二丁目女子基督青年會館內서

天氣豫報

曇

高氣壓은 日本中部와朝鮮으로퍼지고잇서 그勢力은弱하다北滿及黃河中流에는 小低氣壓이잇다 北朝鮮은개이고其他는曇天이다 明日도曇天일것이다

昨日最高 [illegible]
今朝最低 [illegible]
本日正午 [illegible]

小兒良藥 樋屋奇應丸

조혼어머니 良母親는
조혼육아약 良育兒藥을
그래서 약한아해를건강하게 우는아해를웃게한다

主治効能: 헌긔、경풍、긔절、감질、해열、마마、홍역、해독、보채는데、밤에우는데、식체、부종、구역질、젖토하는데、설사、푸린동、소화불량、위장약한데그외약한아해

價 自一拾錢 至二十錢

大阪天神橋 本舖 樋屋合資會社

來四月九日(第二月曜日)은定期休業으로함니다
昭和九年四月
南大門通 丁子屋
鍾路 和信
本町 三越
同 三中井
同 平田百貨店

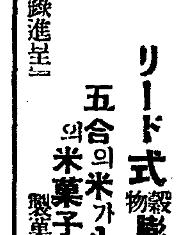

新案登錄 돈버리大王 리드式穀物膨脹機
五合의米가八升의米菓子로된다 製菓法傳授
『型錄進呈』
大阪市東淀川區本庄西一ノ一 兒島製作所

西瑞紀 新型 持製1934
要前金 送料無シ 御送金ハ振替小爲替切手一割増可(代金引換は兩方不利に付前金を乞ふ)
東京市淀橋區上落合二丁目 振替口座東京九九八六番 鈴木合名會社時計部
クローム懷中時計(16型)
A 七寶石入 二·九五
B 十寶石入 三·八〇
C 十五石入 四·八〇
D 十五石入 五·八〇
E 十五石入 六·八〇
F 十五石入 八·五〇
クローム腕卷時計(革紐付) 8型 9型 10型 11型
現行市價三分の一 投賣急告! 時間絶對正確

京城 金 地金銀 分析 賣買 合資會社 杉山商會
京城明治町 合資會社 杉山商會 電話本局七四一番
高價買入

特許·實用新案·意匠·商標에關한 出願·鑑定·審判의代理
朝鮮特許代理局
無料相談部特設
技師辨理士 李采鎬
工學士辨理士 本木衛一郎
京城光化門通 光化門ビル

第四十三回生徒募集 實踐簿記專修學院
◎男子(三百名)◎女子(百名)◎本科一個年卒◎速成科六個月卒
◎官廳、銀行、會社、商店就職紹介◎開學四月十五日
◎學則要ハ郵券切手
京城府鍾路四丁目交叉點南方一丁

夜間生徒募集 京城中等公民學校
京城府太平通大漢門横 (電本三、九四二番)

男女有給社員募集
一、二十歲以上男女로希望者는每日午前九時부터來參할事
社員外出張所長若干名
京城太平通二丁目 片倉生命支店

女子神學院學生增募
一、學年—本科一學年各十人式
一、資格—年齡滿十八歲以上으로入學者는高普卒業以上의學力이有한者
一、出願期日 四月十八日
一、特典—授業金及食費有하니志望者는直接院長에게申込함이可함

中央館
盛文堂新聞店 郁文堂新聞店
海軍省·御指導御後援 文部省·御推薦 拓務省·御推薦 大阪每日新聞社提供 製作 橫濱シネマ商會 全發聲超特作
海の生命線 全八卷
指導 海軍大臣 大角閣下御講演 同 武富海軍大佐 柴田海軍中佐
阪妻關東撮影所新春超特作 原作 佐佐木清雄監督 宇澤義之
快俠 河内山宗俊 全拾二卷
阪東妻三郎 一人三役熱演 櫻木梅子、堀川浪之助、兒島三郎共演
トーキー·サウンド
漫畫の夕べ 全三卷
永樂町一 (本局二四)
朝鮮社會事業協會御推薦 鄕軍京城聯合分會海軍部 學生の時間
突如七日大公開 待望半歲の名篇!! 非常時國民の心見の大作全日本最初の記錄映畫堂堂大公開!!
一般の上映(午後〇時三十分) 夜晝(午後六時五十分) 夜間
學生の時間 平日(每日)午後四時 日曜日(に限り)午前十時 四時二回上映

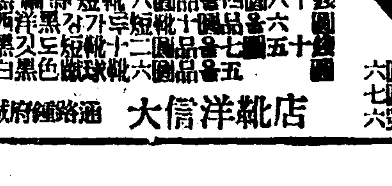

貳個年以上保險付
◎黑編上靴 八圓品을四圓八十錢
◎西洋黑靴 十圓品을六圓五十錢
◎黑短靴 十二圓品을七圓五十錢
◎白黑色蹴球靴 六圓品을五圓
鍾路通 京城府 大信洋靴店

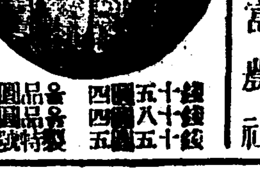

五號 十錢 四圓五 十錢 四圓五
運動具 六圓品을 特製 五圓

八石 斗落 大好評 新案特許
富農社 京城府 城東下洞 振替京城一五六六番

工費三千萬圓의 洛東江治水事業

根本的工作具體案을 맨들어 知事會議에 强調

【釜山】산업교통의근본적확보(確保)치산치수의완벽을 도모하며 수원(水源)의조화 류역(流域)의 정리를행하야 홍수범람의불안을 영원히 업시할작정으로 경상남도당국에서는 경상북도당국과 협조하야 락동강류역의 황폐(荒廢)한야면적칠만이천정보를 소화십년도부터 십년 내지십오년가량의 계속사업으로 대규모의사방공사를 실시코자 이에대한연구조사비를 본년도예산에 계상하엿다함은 이미 루차보도한바어니와 부산토목출장소에 경상북도 치수사무소의 간판을 새로히걸게되여 준비공작의 제일편에 들어간바 오는 십칠일부터 총독부에서열리는 각도지사회의에 경남도관수(關水)지사로부터그치수사업안을제출하고총독부의량해를구하야극력정치적으로절충하야해안의달성을기할작정이라는바구체적 설계안의내용은 총공비삼천만원중소화십년이후부터 총공비의 절반을 국고보조로하여주기로 총독부의 량해를엇게되리라는데 각도지사회의의 긔회에 공작구체안을 강조(强調)하야 락동강류역의 근본적사방공사를완성시킬방침이라한다

固、統自働車線 朝鐵獨占反對 專橫의前鑑을두리여

【固城】고성과통영(統營)사이의 자동차교통을 몟해전부터 조선철도주식회사의 손으로 경영되는바 선로가 한개뿐임으로 임금과 려객취급에 권단이만튼중 소화륙년중에 당지인사들의 발긔로 고성 자동차주식회사가 생겨 고성과통영사이에 자동차영업을 하게되든후로 임금도협하게되고 려객취급도 한층친절하게되여 일반의편의가 만케되엿든바 요지음조철에서는 비밀히 권긔 고성자동차주식회사를 매수코저 하는운동이 진행되고잇는모양임으로 일반은 이선로가 전과가티 한회사의손에권단되여 불편이 심할것을 예상하고이매수운동에대한 반대여론이 놉다고한다

全州에火災 一棟全燒

【全州】지난오일오후다섯시경에 시내고사정(高砂町)동업조선중앙일보지국에서 불이 이러나 삼간일동을 전소하엿다는데 손해는약오백여원이나 된다고하며 발화원인은 심부름하는 하녀의부주의로되엿다고한다

人夫勞賃橫領한 土木課員起訴 豫審終結、公判廻附

【咸興】함남도청토목과고원으로서 파장과주임이 업는틈을 타서 그들의인장을 모르게찍은 후 궁민구제사업인부로임(人夫勞賃)을팔개월간 약삼천여원을 횡령하여 유흥에소비한 죄로 적신일웅(赤新逸雄)은함흥검사국에송국한지 약이주일만에 지난삼월 삼십일에 예심이종결되여 공문서위조행사、사긔공문서행사、사긔등 복잡한 죄명으로 공판에회부되엿다한다

慶南道內의 新設稅務所 釜山外九個所

【釜山】세무긔관의 독립실시에대하야 세무감독국과 세무서 직제안(職制案)은 사월이십일경에 총독부로부터 발표할예정인바 경남도내에 십개소의세무서를 둘작정인데 이미 도(道)세무당국으로부터 총독부에 내신(內申)한대로 대체로 결정되리라는바 설치장소는 釜山、馬山、晋州、統營、蔚山、金海、居昌、陜川、河東 것는陜川、宜寧 등으로 그중일이개의 변경이잇슬것가트나 대개확정적으로 십개지방설이유력한모양이라한다

瑞山에出現했든 棍棒强盜就縛

【瑞山】서산군소원면신덕리

地主、小作人結束 積極的對抗準備 事不如意면法的手續도不辭

大正水組紛糾後聞

【[illegible]】귀보=대정수조시설물공정문제로 인하여 몽수조부내지선 하류구역지대에 속한 오백여민중이 궐긔하엿다 함은 이미 보도한바어니와 이제그동안진행된 경과를탐문한바에 의하면 조몽도해결의 빗출엿볼수 업시 정치문제는 행악되하여갈뿐이라고한다 그동안 진정교섭원을 도당국에까지 파견되엿섯는데 도당국에서는 책임자가업슴으로 당분간보류하여 둔다고한후 아직것아모통지가 업다하며 지주측대표는 수조당국자와 사오차의 회견이잇섯는데 리사나기사의 답변은 하류구역의요구는 다시업는정도라고본다 그러나 재정상엇절수업스니 부내지선에속한 제일지거(第一支渠)제이지거(第二支渠)를 막고라도하류구역의만은수량을만히보낼작정이니금후일변만참어달라는 간청을바든일까지 잇섯다한다 그러나지주측은이에 물용하고 초지를관철코자 더욱견고한 진용을의한다는바 그물용하는 리유는 만일제일지거제이지거를 막는다하면 그구역에속한 민중은 다시예매한손해를밧는것이되여 결국은 남을죽이고 살겟다는야욕적 행위이니 이는즉수조당국의 무모한 간계라할것이며 재정상관계가 잇다고하나 매년시설보충을 위한예산편성이잇으니 이만 팔천원은 시설에충용하고려도 남는예산이안이냐고하여 이모든 감언리설은지주를 속이기위한 개정책에 불과한일이니 그에는 응할수업다하여 만일 도당국으로부터 정당한귀결을지여 주지안으면 법적수속을 하리라는태문제의진전은 매우험악하여 간다하며 일반평의원들도 절대호응하여 일반은사태의 귀결을주시한다고한다

"從速歸結準備" 水組理事 風呂中氏談

물론 이번하류구역의 요구는 무리한것은 조곰도 업습니다 원체로보면 발서 시설하여야할일이나 경비곤난으로 오늘까지 지연된것이지요 아직결정은못되엿스나 금후 요구대로 할생각을 가지고잇습니다 그러나 언제까지라고 단언할수는업습니다」운운

너무도不公平 끗까지對抗決心 地主代表 金洛龜氏談

「늘말하여온바이지만 원봉동저수지로 말하면 그구역에속한지주가 소유한공유물이 안이겟습니까 그런데 어테는물을 만이주고어테는 물을안주니 이런법이어테 잇겟습니까 공유물인 이상에는 물을공평히주라고 하면 물을되는저울이란수도 의심광에 한한것이겟습니다 어시설을 공펏히하여달라는데 요리조리 핑게가무슨짓입니까 만일 도당국에서까지 모른체한다면 대중의 의사를그대로 받는수박게 업습니다 하기는 공유물을공평치못하게한은 으례히 주어야될물을 안주는것인즉 조합에서 물을횡령하는것이니 민형간 고소를제긔할 결의를갓고잇습니다」운운

瀆職面長告訴 信書隱匿、瀆職罪等

【大邱】경북달성군성북면면장(達城郡北面面長)리문희(李文熙)는방금대구경찰서에서신서은닉(信書隱匿)독직죄(瀆職罪)등으로취조를밧는중인데 그내용은지난이월이십오일에달성군청에서 면서긔채용자격 시험(面書記採用資格試驗)을행하엿던바 권괴 성북면에서는산격동(山格洞)에거주하는서태순(徐太順)(二三)외한사람이 시험을보와 필긔시험에 두사람이다통과되고 삼월삼일에 구술시험을시행하기로하야 군당국에서 구술시험일자통지를 성북면장 경유로 권괴두사람에게 발송하엿던바 면장리문희는 자긔동리에거주하는한사람에게는 전달하고 서태순에게는 고의로 그통지를보내지안을뿐더러 수차 일자를문의한일이잇섯스나 알수업다고속여 그일자에 시험을보지못하게하엿다한다 시험일자가 경과한뒤에 이사실을 발견한서태순은 분개하야 그와가티고소를제긔한이라한다

校旗를寄附

【羅津】당지유지김영주(金榮周)씨는당지공립보통학교에 구십여원 가격의 교긔(校旗)한개를긔부하엿는데 씨의 넉넉지못한가세에 이와가티 한성의를 일반은칭송한다고한다

五百餘小作人에 突然作權解除宣告 事態가매우重大함으로 郡에서도善處努力

【光州】작년에전남해안지방에 참담한재란이 잇섯슴에도불구하고 도로혀례년보다헐신 고률의소작료를 청수하랴다가 륙천명의 소작인들이 일시소작료불납동맹까지 이르키여 세인의주목을끌든 순천군내 대지주김종익(金鍾翊)씨의 처사에 관하야는 당시에도보지에 보도한바잇거니와 권괴김씨는 최근농경긔(農耕期)에 림박하야 돌연히 그소작인 오백오십여명에게 대하야 소작계약해제선고를 나리엿다는데 해약을당한 소작인들은물론 다른다수의소작인 들까지 지도대공황에 싸여잇다고 한다 사태가 중대함으로 순천군당국에서까지 최선을다하야 선처토록노력중이라고한다

第二回瑞山 婦人裁縫講習 來十六日부터

【瑞山】작년십월경에실시하야 재봉회사의 권문강사 순회교수를긔회로 제일회 서산부인재봉강습회를 개최하얏든바 일반부녀자는 누구든지 배옴을엇고자 운집하야 예긔이상의 대성황을이루엇섯스나 그때는 강사의순회일정관계로 너무도 단시일이엇든만큼 한가지도 충분히배우지못하야 일반이 유감으로생각하야오든중 금번 본사서산지국고문 김락현(本社瑞山支局顧問金樂賢)씨의특별한로력으로 오는십륙일부터 이주일간 예정으로 서산선교부인회주최(瑞山宣敎婦人會主催)와 본사서산지국후원하에제이회서산부인재봉강습회를서산감리교례배당에서개최하기로되여주최와후원측에서는준비에분망중인데 강사는경성싱거ー재봉회사 교육부권합강사를 초청하기로하고 지방강사로는 김연경、김희진、류귀남(金蓮卿、金喜辰、柳貴男)동삼녀사를 주대하기로되얏다한다

功勞者免職으로 朔寧面民騷動

【朔寧】런천군삭녕면은지난일일부터 실시됨을따라 전날밤까지 직원문제로 맹렬한운동이잇든중 성적조흔 사람은탈락이되고 의외의사람이 취임발표되자 전면민의 일대센세이슌을이르키엿다 그중 전면적으로 공로가만흔 왕시종(王時鍾)、진병이(秦炳彝)씨는 사무상면민에게 엇지못할 인물로서 의외의퇴직에 분개한 일반유지들은 벌서부터 전면적으로진정운동이잇스리라고한다

有志數氏發起로 實業學校設立 十月에開校豫定

【安東】경북안동은인구약십만이나 헤아리는바 실업학교(實業學校)를절실이늣긴유지김중학(金中學)씨외수씨의발긔로 도당국에 인가신청을 하는반면에 구공보교 현농림학교교사를빌려 오는십월경에는 개교를하도록하리라하며 지방유지제씨의만흔후원이잇기를바란다한다

精神病者도 陽春을謳歌? 廿名이一時逃走의騷動

【平壤】양춘의시절을마지하자 광인(狂人)들도봄놀구가(謳歌)?함인지 평양부내의정신병자 이십명이 일시에집을뛰여나와 소동을일으키고잇다 어리순한 광인은 별문제가업스려니와 인가에달려들어 살림사리도 구룹부시며 사람에게 위해를가하는 극히위험한분자도 잇서 칠명에 달하는터이어서 평양서에서는 광인보호에 땀을흘니고잇다 지난달이십일일 집을뛰여나온 양각도정신병자리용준(李用俊)(二四)은 주사중이든바 오일오전 삼시삼십분경 부내황금정(黃金町)안전(安全)택시ー와그렵집에 들어가유리창을 파괴하는등 야단을하고잇는것을 평양서원이 붓잡아다가 류치장에서 역시란폭하게 서들어 대이는바람에 엇절줄몰으고잇다한다

農村을등지고 鑛山찾는勞働者 一闔八十名이一時流離 그들의前途를憂慮

【[illegible]】농촌에서광산으로살길을 차자가는 팔십여로동인부가 인부모집자에따라 대량이출을당하는광경이 지난 삼일밤청도와성현역 푸래트홈에 대단한 혼잡을이루엇다는데 그는 강원도 김화광산에 사역할인부를모집하는데이르러 차임을 당해준다는감싼친절이 장차어떠한 과중한로동조건을 부칠는지 생각할여유도업시 다만춘궁을 버서나고저하는 그들의 단순한일념에서 하루사실이권내지 륙십권의로동임금을밧고 광부의 생활을탐하야 결국류리의 길을취한것으로모집자리상봉(李相鳳)의 인솔을 바다떠나가는 그일단의 애달븐 행색이야말로 농촌생활

一、西湖里作業…의件

一、消費組合設置의件

一、…의一件

馬場金融組合 移轉問題重大

【永興】함남영흥군마장역전마장금융조합(馬場金融組合)에서는 그조합원일부분에서 교통상불편으로 수속하는데에불편을늣기여위치(位置)를 읍내도정리(都井里)로이전하려고노력중인바 그반면에 마장시민은읍내에온몽도엿고기타의 관계잇는이상 마장금조문제에 절대반대하야 오는사월십오일에는 인흥공립보통학교(仁興公立普校)에서이전문제 대회가개최되리라한다

權基在氏出監

【水原】재작년오산농민조합(烏山農民組合)사건으로 징역일년반의 언도를밧고 복역중이든 권수원청년동맹집행위원(水原靑年同盟執行委員)권긔재(權基在)군은 지난 일일 대전형무소에서 만기출옥하여 지들의 환영리에 귀향하엿다고한다

水原自働車事件 香山弘遂送局 關田、江口兩氏釋放

【水原】귀보=지난이십사일이래로 수원서에인치되여 엄중취조를밧고잇든 수원 자동차주식회사사장 향산홍수(香山弘遂)씨는 삼일에 드듸여 일건서류와함께 수원검사국에 송치되고말엇다는바 이사건에관련 되여취조를밧고잇든 수원자동차회사전무 관전(關田)씨와수원국장권무 강구(江口)씨는 석방되엿다한다

强盜强姦皆未遂 '돈은업스니몸이라도' 危機一髮에男便이救助

【平壤】사일오전구시경대동군시족면 청운리(大同郡柴足面靑雲里)이백륙십구번지허선(許善)의처 김봉선(金鳳善)(三九)이 가남편과가티 봄가에잇다가 압서서들아오든중 동리 공동묘지압에서 일명의복면괴한이 나타나 어데사느냐하며 수중을뒤저보드니 돈한푼업다고 꾸중을하며 돈업스니 몸이라도허락하라고 맹수가티 달려들어잡버처노코 곳행을 하랴할지음에 이정(町)즘 뒤떠러저오든 남편이 이광경을보고 고함을지르자 그자가뛰여달아나 위긔일발에서 구조되엿는바 이급보를 접한 시족면주재소에서는 현장으로 달려가 용의자로서 동군동면서상리 리명길(李明吉)(三五)을 인치하야 엄중취조한결과 범행을자백하엿다한다

慘! 祝融의惡戲! 어린男妹의燒死 四日瑞山郡下의慘劇

【瑞山】지난사일오후오시경 충남서산군인지면갈산리최긔호(崔氣浩)(五二)의집에불이나서 그집을 전소하고 권괴최긔호의외손남매천란、종만두(外孫男妹千蘭(八)、鍾萬(四))아이가 타죽엇다는바 식구들은 산으로 들로먹을것을구하려갓든사이에 이러한 참극이연출된것이라는바 이두남매의 아버지되는사람은 남의집에 머슴사리를하고 그어머니가 어린남매를다리고 친정아버지되는 권괴 최씨의집에와서 곤색한생활을 그날그날계속하든차 뜻하지안흔 참변을당하고 실진한사람과가티 날뛰는정상을 누구나눈물업시는참아볼수가업섯다한다

定總盛況 交通運輸勞組

【平壤】평양교통운수로동조합(交通運輸勞組)에서는 사일오전십일시부터 부내 백선행긔렴관(白善行紀念館)에서제십오회 정긔대회를개최하고 권회록랑독 경과보고 재정보고의순서로 진행한후 임원개선과 수항의사항을토의결정한후 오후삼시 산분경서황리에산회하얏다

◇改選任員

△執行委員長 朴三德 △同委員 金鍾國外二十六名 △檢査委員長 朴殷喆 △同委員 金養任 康鳳寶 田日永 △常務委員 朴英來 鄭利範 車官模 柳根培 張錫三 金基唐

◇討議事項

一、聯盟代議員選擧의件(禁止)

一、共同作業에關한件

乘客滿載한自動車 疾走中에轉覆 車體破損、二名重傷

【平壤】사일오전십일시삼십분경 평양부내 신창리대동자동차상회(大同自動車商會)소유평남사백이십칠호 자동차를 운전수리종석(李宗錫)(三三)이운전하여가지고 맹산군동인면정광리(孟山郡東仁面正廣里)평령(平寧)일등도로를 질주중 신사교(新私橋) 남방이십사간되는 지점에서『카ー부』를 돌아가다가 승객십이명을실은 채로 전복되면서 차체는 파쇄되엿스며운전수리종석은 허리와 등에중상을당하여 인사불성에빠지엿고 승객녕원군신성면(寧遠郡新城面)김쟁수(金錚洙)(三一)도전신에중상을 당하는참사를 연출햇스나요행다른승객은무사하엿다한다

變死者가五百名 自殺者約二百名 昨年度黃海道의統計

【海州】소화팔년도중 황해도내에서 발생한변사자수는 남자 삼백구십일명에 녀자일백구명으로서 그중게가 오백명이요 자살자수는 남자일백십사명에녀자팔십일명으로서 그중게 일백구십오명이라는데 변사자중에는 아사자(餓死者)가 십이명동사자(凍死者)가오십팔명이며자살자중에는생활난으로자살한자가 사십팔명등으로서 대부분이 생활난에 의거한것이라한다

求禮幼園開園 金、鄭兩氏努力

【求禮】김상두목사(金相斗牧師)가단독부담으로 유치원을설립한다함은 귀보한바 어니와 김목사는 그동안필방으로 활동

樵夫가被傷 노루쏘는총알에 겨우生命만은救해

【新義州】지난삼십일초산군초산면성동동(楚山郡楚山面城東洞)이백사십사번지에잇는 한관옥(韓官郁)(二五)은 초산면 수청동(水站洞)장곡(長谷)십근부 산에노루사냥을 갓다가 산중에서 두마리의노루를발견하고 약륙십간되는 지점에서 총으로노루를쏘앗는데 탄환은 노루뒷다리를맛치고 다시그곳에서 나무를하고잇던 수청동에잇는 리규환(李奎煥)(二六)의 왼편뺨을 관통하야 출혈이자심함으로 곳강계(江界)도립의원에 입원치료중이라는데 생명은 무관할뜻하다한다

一夜四處襲擊한 傷人强盜就縛 强盜前科二犯의全道鉉 犯人은一一히自白

【開城】귀보=지난이일새벽에 개풍군청교면덕암리(開豐郡靑郊面德巖里)의네곳을 습격하고칠흉성가든경계망이벌려잇섯슴에도불구하고 지난 오일새벽에 동군령남면(嶺南面)과 청교면(靑郊面)에서또네집을습격하야 금권을강탈하엿슬뿐만 아니라칼로 사람까지질른 강도는개성서의 경계망을돌파하고 장단으로 탈주하엿든바 지난오일오후팔시경에 장단군 진서면선적리(長湍郡津西面仙跡里)에서장단서원의 손에드듸여 체포되바 장단서에서 엄중취조한결과 지난륙일오후팔시경에야 권괴범행을자백햇다는데 동서에서는 계속취조중이라하며본인은강도권과(强盜前科)이범(二犯)의장단군진서면금릉리(長湍郡津西面金陵里)일천일백륙십륙번지에사는김도현(金道鉉)(三二)(一名金容夢)이라한다

小作權剝奪로 全洞物情騷然 光州郡德山里에서

【光州】광주군극락면덕산리(極樂面德山里)에서는방금농경긔에 림박하야 례년에보지못하든 소작권쟁탈전이 일어나이백여호의 동부락민들은 전전긍긍중이라는데 듯는바에의하면 권

白晝大路上에서 毆打코現金奪去 犯人은一週日後逮捕

【楊市】지난삼월이십칠일오후팔시경에 룡천군양시 시서동북서다리 (龍川郡楊市市西洞北西橋) 에서한명의강도가낫하나서룡천군 양하면 립암동 (龍川郡楊下面立岩洞)팔백구번지에잇는윤정백(尹正伯)(三三)이가양시장에와서 장을보고 도라가는것을위협을 하면서 사가지고가든농구(農具)를빼아서들어두부를란타하여 혼도케한후 현금일원오십전을 강탈도주 하엿다는급보를접한 양시주재소원(楊市駐在所員)과룡암포본서형사현긔현(龍岩浦本署刑事玄基賢)씨가협력하야 고심한결과 지난사일오전칠시경에 룡천군 양시서동(龍川郡楊市西洞)에잇는조운택(趙允澤)(二六)이란자를체포하야 엄중히취조한결과 사실을일일히 자백하엿다하며 권괴피해자는일개월 이상치료를 요하리라한다

附屬地內에서 彩票發賣禁止

【安東縣】만주국정부발행의 복민증권(福民證券)(一名彩票)은 일확천금의 꿈을꾸는자의손으로 벌서일회분의 이천매가권부 매소되여 근일에제이회분을 발매하리라는데 사일 동안경찰서에서는 관동청의명령으로 시내 각대매점에대하야 부속지내에서는 발매를 금지시켯다는바 이것은 형법에 부첨(富籤)을대매하는자와 또는 수수하는자는 삼개월이상의 처형과 삼백원이상의 벌금에처한다는 조항에저촉됨이라한다 일방 대매점측에서는 오는사일에 제이회분의채표가 도착하게되엿슴으로 이것을 만주측에발매하라고 주력하고 잇다하야 일반복민증권을 산자들은 문제가여하히될른지주목하고잇다한다

小說 그女子의一生 筆者身病으로休載

鎭南浦府內 電話料金引上 四月一日부터

【鎭南浦】나날이발전하여가는진남포에는 전화가설자(電話架設者)가 증가하여 감으로사월일일부터전화사용료(使用料)가아래와 가티변경된다고 한다

一、名義書換料三圓이四圓으로

二、他人名義換戰料年額八圓이九圓으로

三、電話使用料年額八十四圓이든것이九十圓으로

公州市民ー 春期大運動會 來二十二日에

【公州】년중행사인공주시민춘긔운동회는 관민합동으로 개최하기로 지난오일오후 팔시경에 당지읍회의실에서 일반시민 각긔관대표와 관공서 대표자가 회합하야 춘긔운동회 개최에대한타합회를열고 운동회의준비위원과 경상비삼백원을 계상하야 오는이십이일오전구시부터

安靑主催로 脚戲選手大會 陰三月十八日에

【安東縣】수양중심인안동조선청년회에서는지난오일에월례회를동회관에서 개최하고 순서에따라 회록랑독과 감부보고가잇슨후 토의사항에 들어가서오는음력삼월십팔일원보산랑랑제(娘娘祭)를긔회로시민유지들의주최로 거행하야오든 각희대회가주최하자는의론으로일치가결되엿다는바 금번에는 명칭을안동각희선수권대회라하고우승선수에게는 우승긔와 상품을주기로된모양이라는데동회간부는방금준비에분망중이라한다

禮山地方에서 狂犬으로騷動

【禮山】지난사일에례산읍내에서는 미친개한마리가 횡행하여 동리사람의 개두마리를교상케하고도례산공립보통학교에잇는 소사를무러 상해하얏다는 소식을 듯은 소관례산경찰서에서는 즉시수의를대동하고 형평사원의 응원을어더 미친개를추격하야 박살하얏스며 동시에교상한개까지 박살하얏다한다

당지산성공원운동장에서개최하기로되엿다한다

平壤洋服組 春期大運動會 來二十九日에

【平壤】평양양복상조합(平壤洋服商組合)에서는본사평양지국후원하에 사월이십구일 오전십시부터 긔림리(箕林里)공설운동장에서 양복여종업원과 조합원과 삼백여명의 로리직공의 위안과보건을위하야 춘긔대운동회(春期大運動會)를개최하기로되엿다는데 동조합은창립된지 불과사년의짧은 력사를 가젓지만오늘에는조합원이 팔십여명으로 평양부내에서 상당한 세력을가지고잇는바 양복상 조합으로서는 전조선적모범이되여잇다한다

회충구제에 마구닌

世界的蛔虫藥 (專賣特許)

安全排蟲 마구닌錠 定價 卅錢・七十五錢 一圓三十五錢

어린이에게 마구닌제리 定價 二十錢・五十錢 一圓・二圓

糖衣의 十錢마구닌錠 (大人一日量)

京城西小門町 藤澤友吉京城支店

KM—40

四月八日 新舞臺劇 特別大興行 지고三百里 全四幕 本年最高스펙타클 決死의大冒險大活劇! 同胞의生死를등에

料金階上二十錢階下十錢均一
◎日本PCL超特作全發聲 ほろよい人生 (半醉人生) 全十卷
◎獨逸우파超特作全發聲日本版 神의 瀨兒 全十卷
次週封切 朝鮮映畫 兒童映畫 嘆息의小鳥 全卷
―◆乞期待◆― 都市의悲歌, 도라오는영혼
晝間映畫 自九日 至十二日
團成社

映畫史上一大驚異! 空前絕後의豪華篇四月七日브터俄然夜襲的大封切!
월니암폭스會社超巨大作全發聲日本版!
巨星 노엘가와ー드傑作戱曲의映畫化!
大帝國行進曲 全十二卷
主演 다이아나우이나아드 그라이브부룩크氏 其外폭스올스타ー캐스트!
월니암폭스會社特作全發聲映畫 監督 하밀톤맥그파ー덴氏
巨匠 후랑그로이드氏心血傾注의最大作品!
鈴谷의 狼兒 全七卷
男性美의典型 조지오브라이엔氏 主演
次週封切大豫告 폭스社自慢의二大名篇 亭키ー武勇傳 生命의切札 助演 마가렛트자ー질 一時封切! 乞期待!
貫鐵洞 電光三九五 優美館

四月六日낮부터 超豪的二大名畫特別公開
每日二回낮밤一時 七時四十五分 始映
大衆料金階上十五錢 階下十錢均一
松竹키네마社作品 實寫 眼の新聞 全卷
巴里로이나르三파社超特作品 世界的大名畫 巖窟王 全十二卷 名優잔안제로氏主演
世上이다아는名篇이야말로더말하지안습니다 다만여러분의所望에依하야 다시금上映합니다 꼭보아주서요
松竹키네마社超特作品 大衆小說키구의戰綠篇 時代名篇 菊五郞格子 全十卷 (기구고로ー고ー시)
美男林長二郞飯塚敏子主演 이映畵는松竹이自信잇게世上에내여논名篇의하나올시다꼭보아주서요 內容에드려서도더말하지안코니痛快無比百%의巨彈篇
鍾路四丁目 電光一二六三 第一劇場

三日封切 續與巨彈!!
一、ムービトンニュース 一卷
二、フオックス特作發聲日本版 ジョン・ブライストン監督 エドモンド・ロウ。ビクター・マクラグレン共演 藪睨み武勇傳 八卷
「藪睨みの世界」等無類な時代から御馴染の人のエロ行脚、性的魅力萬點頗しのホットなエレッを加へてエロとユーモアの大寶出し
三、フオックス超超努級發聲日本版 英國文壇の寵兒ノウエル・カワード原作 巨匠フランク・ロイド監督 特に本映畫作製の爲に英國より招聘されたるクライヴ・ブルック ダイアナ・ウイニアード主演
製作關係者二百名、主要配役、四十名、出場人員三萬五千名、ツエペリン三隻、軍用列車、四通大砲五十基、自動車、五百頭馬匹五千頭
大帝國行進曲 十二卷 (原名カヴアルケード)
最高藝術映畫、即最大興行映畫 空前の豪華版、時代を生む映畫 世界の此の呼聲に聞け!!
明治町一 電本一五 浪花館

日銀金買入法公布 七日로부터實施

【東京電通電話】 日本銀行金買入法에依한 第一回의金買入價格과 買入方法에對하야 大藏省은六日日銀當局의 稟伸에基하야 更히慎重審議한結果買入價를決定하고 七日부터金買入要綱을公布施行하는同時에이 買入價格에依하야 產金買入을實行키로되엿다 이와同時에日銀이今日까지 買入保有한三十四百萬圓의 產金은一匁五圓의計算으로正貨準備에 繰入할터이라한다

買入規則內容

【東京電通電話】 金買入法第一條에基한 日銀金買入規則內容은如左하다

▲第一條 日本銀行은 金買入法에基하야 左의各號에對하야 造幣局의署名이잇는金을買入할것 但一日의買入數量은 一키로구람(二六六匁)의三分二毫下함을不得함 品位千分中九百九十以上의것임을要함

第二條 日銀은 大藏大臣의承認을得하야 日本內地 朝鮮及臺灣의產金業者를指定하고 金을買入할것 前項의規定에는 一年以內의期間을附할것 日本銀行은 朝鮮銀行及臺灣銀行을 產金業者로指定할것

▲第三條 前條의規定을受하고저하는者는 最近一年間의七製產金額과 今後一年間의色別產金推測及產金賣却金額을記載한書面二通을 日本銀行에 提出할것

▲第四條 日本銀行은 大藏大臣의承認을 得하야 第二條第一項의 指定을 取消함을得함

▲第五條 日本銀行은 買入한金의 買入價格의一萬分의五에相當한 手數料를 賣却人으로부터 徵함을 得함

▲第六條 日本銀行은 本令에依하야 買入한 金을 他金과 區分하야 保有할것

▲第七條 日本銀行은 金의買入에 關한 各事項에對하야 大藏大臣에게 提出할것

一、賣却人

二、買入年月日

三、買入한 金의數量 品位 及價格

四、賣却人으로서 徵한 手數料

日本銀行은 報告書外에 大藏大臣이 必要하다고 認하는 事項에對하야 大藏大臣에게 報告書를 提出할것

▲第八條 大藏大臣은海外市場의金市勢又는爲替市勢의變動其他事由에因하야必要가잇다고認할時는 日銀으로하야금金買入을一時停止케함을得함

▲附則 本令은公布日부터施行함

從前制度와의差異

別項 日本銀行金買入規則과 從前의制度와를 比較하야보면 大體如左하다

一、一日의 買入數量이지금까지는 二貫以上이어야하얏는데新規則으로는 一키로그램(二六六匁)의 三分二 一七八匁以上이면조타

二、產金業者는 [illegible] 列名하고 그다음에 朝鮮銀行과臺灣銀行도 이에該當이라하얏섯는데 이번에는 銀行도產金業者로指定하얏스며또 日銀에서 朝鮮과臺灣의產金業者도指定케될것이니 (勿論其他) 것만指定케되게하엿다 (勿論實際影響은別로만치안을것이다)

三、從來는造幣局에서만手數料를 바닷섯는데 新規則에依하면 日銀이賣却者로부터手數料를徵收키로되엿다

產金買上價格 十一圓九錢으로

【東京六日發至急報】 政府는產金買上價格을如左히改訂하고七日부터 實施할旨를發表하얏다 이것을現行買上價格一匁 九圓九十四錢에比하면 一圓十五錢의引上이다

▲市中金價續落 【京城】 市中金買入價는日銀買上價가一圓十五錢引上인 十一圓〇九錢入電에 不拘하고七日은賣價一匁十二圓十五錢 買價十二圓盡値인 十一圓九十錢으로前日보다 賣價가十錢落이엇는데 그理由는大略如左하다

其間 日銀買上價十一圓臺를豫傳하얏슴으로 十一圓臺發表에는 好感되어야할것이나 이번日銀의 改訂價는적어도今後數年間保有키를 前提로한것임으로 市場에大激變이업는 限引上될可望이업서 先高豫想이 背馳된때문에 市中價는反落을示한것이라하겟다

▲東京金價反落 【東京電話】 金塊市中時勢는政府의 買上價格發表를 기다리고 三月末以來賣價一匁十三圓買値十二圓三十錢으로 保勢가 繼續되어 오든바 買上價格發表第一日인 七日市中市勢는 買上價格이豫想以上으로 低價인影響으로賣價十二圓七十錢(三十錢低)買價十二圓十錢(二十錢低)으로反落하엿다

現一匁는 十一圓十錢(五建)을基準으로 換算하면 (三、七五를遞減한다)이될것이다。 그리고日銀의 買上價는此等價가업서 말할수업스나現在一瓦二錢의 差가잇스니數正價一瓦二錢의 差를돈다면 一匁에는 七錢五厘의差가잇는것으로 十一圓二、三厘程度일것같다云云

當分間은無變更觀測 市場激變이업스면

【東京電話】 金買入法에依한第一回의買上價格은 一匁十一圓九錢으로 一圓十五錢의 大幅引上을보앗는데 이算定基礎로서 考慮되는것은

(一) 倫敦金塊市勢對英爲替市勢最近三週間의平均을가지고

(二) 이에다가今後의市勢變更其他를考慮한後

(三) 二割의危險率을考慮하야 決定된것으로 特히金의買入市勢는計算에넣지안은것이다 그리고 이價格은今後數年間保有키를前提로한것임으로 대단한 市場의激變이업는限當分變更치안을터이라한다

今後無低?

【東京電話】 金買入法에 伴한第一回의金買入價格如何는 高橋藏相今後의通貨政策、世界金本位制의將來에對한것等을具體化한것이라하야 財界에서注目中으로藏相도日銀當局과協議하야二日에亘하야愼重審議한結果發表된價格은倫敦金塊市勢의爲替換算「마=친」二割을豫想하고참아리四、五錢方上廻한數字이다 이것은今後金의市勢가騰貴할지언정 低落할危懼가업고從하야 將來日本이平價切下를하게되다면 적어도一匁五圓을十一圓以上으로評價할意肘를決한것으로觀測된다

朝鮮銀行 尙無入電 消息잇스면變更

日銀金買入規則이 七日에公布實施되어 產金買上價가一匁十一圓〇九錢이라는 入電은別項과가거니와 朝鮮銀行에는七日午後零時三十分까지도 公電이업슴으로朝鮮의 金買入價는來週月曜日이나 引上케될듯한데 이에對하야 朝銀地金係主任은如左히말하엿다

아즉公報는업는데 日銀產金買上價가 十一圓〇九錢이라하나日銀이나 朝銀은瓦建임으로 一瓦二圓九十六錢이라 하나日銀이나 朝銀은瓦建임으로 一瓦二圓九十六錢이라안올터이라한다

朝鮮內各米取 一層不振이深刻

市勢動搖의價幅이極度縮少 이趨勢가今後益甚?

米穀統制法의實施로 米價動搖의幅이 極度로縮少되어오는터이며 이를伴하야 米取引所의賣買가 減少됨으로 米取引所의業績不振을 呈한다고 함은屢報한바어니와 三月中에도 別項의 總督府商工課 調查에依하면 朝鮮內各米取引所가모두 繼續하야 激減되엇는데 이趨勢는 現狀을一層 深刻하여갈便이 만타고한다

朝取米豆部 百萬石激減 群山七十九萬石減

【商工課調查】 朝鮮內 各米取引所의三月中總賣買高는 百六十五萬六千石으로이것을 二月中에比하면 二百七十三萬二千五百石의 激減이며또 이減少의數量은 一月中과二月中보다 더욱 만엇다 그러고 取引別로 보면 三月中 가장 만히 減少된取引所는 朝取米豆部百三十五萬百石 그다음은 群山七十九萬一千三百石이다 (以下單位石 括弧內는 二月中 賣買高)

	三月中	一月以後累計
仁川	五三四、七〇〇	一、七三三、七〇〇
群山	三四、三〇〇 (九一、三〇〇)	一、三三七、〇〇〇 (三、一九八、三〇〇)
木浦	三一、〇〇〇 (五四、九〇〇)	三七九、九〇〇 (六一九、〇〇〇)
大邱	三六、三〇〇 (一〇一、九〇〇)	一、八八八、三〇〇 (三、三二三、五〇〇)
釜山	三二七、二〇〇 (八六一、一〇〇)	八八七、八〇〇 (一、九六六、八〇〇)
鎭南浦	四九、八〇〇 (一七八、一〇〇)	一八四、五〇〇 (六三七、一〇〇)
計	一、八六五、〇〇〇 (四、三六八、五〇〇)	六、三七七、二〇〇 (一三、七四一、三〇〇)
減	二、七〇三、五〇〇	

▲二月中賣買高 合計 一、九〇三、九〇〇 減 三、二九九、九〇〇

▲二月中賣買高 合計 三、一七八、五〇〇 減 一、四五一、四〇〇

振興策을考究中 ◇……目下商工課에서

別項과가티 朝鮮內 各米取引所의 業績이 繼續하야 一層不振의狀態임으로 이에對한振興策을 目下 總督府商工課에서 考究中이라고한다 이를伴하야 旣報한바와가티 取引令不備의點을 愼重히調查하고잇는때인만큼 이振興策은 어느程度까지 取引令改正에 關聯되바가 相當하다고한다

대로認可한 仲買店中 內容不良의사람 그뒤成績이不良한取引店에對하야는 斷乎한處置를 取키로內定하엿다

朝取不良取引員 淘汰키로內定

總督府에서는 朝取 取引員의米株兼營을 機會로組織變更當時 여러가지의事情上그

小作權은物權化! 地價抵當權等影響잇다고 그러나實際를안보면몰나

農地令의決定으로

農地令은 六日의閣議에서決定되엇는데이에對하야金融業者는아래와가티觀測을下한다

農地令의實施를보면 小作權은物權的效力을發生케될것으로 地價는勿論 抵當權其他의權利에도 相當히影響을밋칠것임으로 自然地價의低落이豫想되는데 農地令의實施에反對한것도 이點을緩和하여달나고함에잇섯다 그러나 農地令制定의趣旨도 이物權的效力에잇슴으로 이것이 매우微妙한關係가잇다 果然實際에얼만한 程度의影響이잇슬까 實施後의實績에 徵할수밧게업다고

三個年指導區間 田作增收가八割

二千五百部落中八百部落 初期의十二年計劃

農家食料의充實과생활單一化로 부러오는弊害의除去를 目的으로하야 昭和六年度부터實施되던 田作獎勵十二年計劃은 第一期 인最初의三年을經過하야 第四年입으로 農林局에서는去二月以來 各道로부터實施三年의成績報告와既定計劃에基한 指導部落三分의一更新計劃을徵하든바 近者이것이全部綜合되엇는 데그것에依하면 全朝鮮指導部落數二千五百 (每年八百餘式創設하야 十二年間에約一萬部落을만들어 一部落을 三年間繼續指導함) 中三年間繼續한것 八百은 모다八割除의 增收라는 好成績을擧하고잇다 農林局에서는이豫期以上의 好成績에힘을어더今後一層努力을 하기로되엇는데 旣定의指導가끗난後도好成績을繼續할 與否가疑問이오多少는 不良해지드래도既定計劃完了後大豆、粟、麥等獎勵計劃에包含되어잇는 田作은六七割의增收가期待된다한다

白米小賣 市勢引上 一키로五厘를

米租의出廻減을告하야 前回의十七圓二十錢에서이미 一圓二、三十錢高로되고 將來低價期待가薄하게보게되엇슴으로京城府公設市場의 白米小賣價格은 今七日부터如左히一키로에五厘식值上키로되엇다

多摩錦特等(一키로) 十六錢五厘를十七錢으로

同一等(一키로) 十五錢五厘를十六錢으로

一等白米(一키로) 十五錢을十五錢五厘로

米穀審議會

湯村農產課長出席 民間은有賀氏有力

米穀根本對策을 審議할 審議會는 五月中에一切의 準備를完了하고 基礎調查를 開始키로되엇다 右審議會에는 朝鮮으로부터도 參加할터인데 總督府에서는 委員을 物色하고 審議會의 構成決定을 待하야 湯村農產課長이 出席키로 內定하고 人員에依하야 吉池技師、渡邊農林局長도 出席할터이며 民間側으로부터는 有賀光豐氏等이 有力候補로 指目되는터이고 五月에開催할 米生產額審議會는 吉池技師가 出席키로 內定하얏다。

米穀買入數量 一千萬石內迫

【東京電話商通】 米穀統制法에 依한 最低公定價格에 依하야 米穀買入은 九百九十三萬三千三百八十六石에 達하야 一千萬石에 肉迫하얏슴으로前途米穀對策의 去益 困難을豫想케되엿다。

朝鮮、臺灣 移出米 三月中의數量

【聯合東京電話】 拓務省發表에依하면 三月中의朝鮮、臺灣移出米數量은아래와갓다

(單位石)

	三月中	前年比較
朝鮮	一〇四、七五	增 四三、七〇
臺灣	三二、九四一	增 一〇、二二

그리고端境期의前年十一月以後移出米數量은아래와갓다

	十一月後累計	前年比較
朝鮮	四、一四八、〇〇三	增 七八、三二六
臺灣	一、六六六、三四	減 六九、一五一

朝鮮의 石油業令 六七月頃發令

朝鮮總督府에서도 日本內地와가티 石油業令을 制令으로서 公布實施하라고 目下 總督府商工課에서 本令과 施行細則을調查立案中인데 施行期日은 日本內地와가티 六月 或은七月一日이 될모양이며 本令은日本內地와 갓지만 施行細則에는 多少 朝鮮의特殊事情을加味케되엇고 朝鮮의 石油消費는 大體 月三百萬가론年三千六百萬가론으로 그中六個月間의 消費想定數量保有가必要한은 重油 揮發油를 合하야 年二百二十萬가론이다 그래서保有責任油는 百十萬가론가량으로보는데 保有油에對한補助金交附는赤字豫算의關係上 今年度는 困難하나 總督府에서는不遠業者를 招致하야施行에對한意嚮을聽取할터이라고한다

永安石油液化 工場은除外로

朝鮮에 石油業法令을施行하면 永安의朝鮮窒素石炭液化工場製踏油는 施行細則에依하야 除外特別待遇를하기로 商工當局과 諒解가 成立하엿다고한다

石油製油業의 希望者가續出

石油業法令의 發布를豫想하고 從來 朝鮮內만 얼든 石油製油業을 希望하는사람이 續出하는데 이것은 主로輸入原油의 再精製를主로하라는것이라고한다

米日爲替小高

【聯合京城六日發】 七日의米日爲替는 前보다七仙低인 三十弗四十五仙으로되엿다

▲東京爲替(七日)

對米 賣 三十弗十六分五 買 三十弗半

對英 賣 一志二片十三分三 買 一志二片十三分五

▲大阪爲替(七日)

對米 賣 三十弗八分三 買 三十弗半

對英 賣 一志二片十三分三 買 一志二片十三分五

商況(七日) 株 小幅 高下

前場揉合 待望의日銀產金買上價는 一匁十一圓〇九錢으로 一圓十五錢이나引上되엇스나 市面에直接影響이잇서야할 日產을筆頭로 何等에變調가업시 日產寄一圓十錢高인百二十七圓七十錢이엇다가는다시反賣物로굴니어 六圓臺에弱하얏스며 其他東新大新도揉合裡小靜으로 結局保合圈을不脫하고大引되엇슬뿐이니 前場大引價와昨後場을比하면 日產三十錢保合 日產新不變 日魯五十錢低等이엇다 이제前場中主要株步調는如左하다

◇……日產 三五〇(寄) 三〇〇 [illegible]

◇……東新 一三五〇(寄) 三〇〇 [illegible]

◇……大新 三三五〇(寄) [illegible]

金價引上無響

日銀產金買上價는 十圓臺豫想이던것이 十一圓臺로 引上發表되엇스니 當然한好感이잇서야할것이나今前場 日產이寄付겨우 一圓十錢高를示할뿐으로다시反賣로 늘리고諸株共히新味가업시 小幅高下로 揉合에止할뿐이엇다。

引上에對한 好感이업슴은今般改正價가 市場에激變이업는限 當分이에對해繼續引上될것이 아닌까닭에이에對한 嫌氣도잇서先高期待가背馳된關係도不無한모양이엇다。

月初以來玉整理로 漸衰이어던때문에全般的으로中旬一段高를豫想키도하나 新規로格別한好刺戟이업스면 이로서續騰은疑問視되어依然人氣는 弱한便이엇다

強弱雙方主張

強氣 金融緩慢、低金利、財政인푸레等은이미十二分吟味된터이지만 財界基調의健實로보아 大勢는어듸까지던지樂觀이오 下値는低金利支柱가잇슴으로 市勢가小口의嫌氣投로漸衰步調일지라도이는 다음活躍의一階段에不過하는것으로惡目은買할것이다

弱氣 雜株의盲目買는이미飽滿點以上에達하얏스니 아모리低金利의金融緩慢을根據로한 市勢라할지라도 東京、大阪의大取組로보아 今月이야말로整理月 整理市勢가나올整理月이라할수잇는터로結局은過去別은貫계안에서 主力株까지도一掃어잇고야말것이오 後患거리가 업서진後 남는것은大勢樂觀論이라는觀念이 一般에게생길때까지는反實一貫으로봄이 得策하다云云

株界六感

× 日銀產金價引上도無響

× 豫想보다는 빗쌋스니買材料가되겟지만 압흐로續騰될것이疑問인까닭에 難點이不無

× 그러나그反面에 金價大勢는決코低落될念慮가업고 平價切下가압헤걸처잇스니 十一圓臺는保證된것에 마음을든든히하여나볼까

× 却說하고 市勢는자고나도小幅高下에終始하야 結局은完全대入되기까지는 買進키가어려울모양

× 複雜性이잇고 波瀾을胚胎한日產을通하야大勢를 洞察코저하는것이 市場人의心理

× 그러지말고方向을고처볼생각은업는가?

今日財界(七日)

米	(單位錢)	今後止	比前日
仁川期米		二一八〇	元高
大阪期米		三三〇	三高
㊂三等米		二〇五三	一高
正租(仁川)改良	在來	一五三五	五錢高

株	(單位十錢)		
朝新		一一二	五高
東新		一二六	
大新		二二〇	不變

商品	(先限單位十錢)	今後止	比前日
大阪綿絲		二〇三	四高
大阪人絹		九三	六低
고무現		一錢先	一錢

金		
日銀	(一匁)	十一圓九錢
朝銀	(一瓦)	二圓九十六錢
鍾路	(一匁)	十二圓十錢
本町	(一匁)	十二圓九錢
米國金貨		三二弗

米期 步調가強硬

前場續高 昨後場阪地二十四圓四十三錢止와共히 二十一圓五十一錢에退着 止한當市場은 今朝에入하야 阪他初付二十四圓四十錢인 三丁低落을 嫌하고 二十一圓四十九錢인二丁低로寄를始한後 阪地五節五十錢으로 反히四十七錢으로低落함에도 一向不應하고 買物이依然續出하야 結局六十八錢에止하엿다

後場昂騰 今場에 大阪續騰을보고 仁川은七錢高인二十一圓七十五錢에始한뒤 六十錢으로 反軟하엿스나 다시反強의勢를 示하엿다

買方舞臺展開

日本內地의 買注文이逕至하야 제活步를帶한다 勿論買方의主張는米穀統制法의 本格的市勢가展開될이라하야 低價를絕對放任하지안코 防戰不怠함으로 米價는이로부터 昂騰途程에入하는觀이잇다 金太의三期를通

東京國債市場

甲五分利	不申	
一回四分利	不申	
二回四分利	不申	、
佛貨四分利		一八八、五〇

昂騰의原因은 買注文逐至?

數月保合不離하든 市勢는今月에入한後부터 買氣旺盛하야비로소保勢圈內를 脫出하는觀이잇다그原因은 今月부터日本內地米의 無制限買上에依한賣渡申請이 又復激增하는反面에民間의在米가 減退되고從하야中間商人은 朝鮮米를黑惑하게되엿다 그러나 各地非히高價의條件을受하야 思惑側은實米를維持함으로 買付하는것보다 割低의定期를買占하는 光景이다 實로金太와 ⑦等의 買物은全혀日本內地側의注文에 應한것으로有力側의受米化할 買物임으로條勢는아즉도 數段의續騰을示할形勢를보이고잇다 果然이로부터米統法의 本格的의市勢가演出될모양

此大勢의展望은 大部分이日本內地의 有力側의所有로容易히引退하지안을모양이며 그反面의丸紅等은 實米業의中限을買進하는等地場의行動을 窺하면大體買越을하는 傾向이多하다 此에서 一時的呼吸으로어느程度의反動落이 잇다할지라도結局은減殺期의到來와 又는來月부터의 臨時米穀調節法에依한 買上을續行할것임으로 大勢의昂騰은 누구나否定하지못하는 모양이다果何如?

堂島前場續高

【大阪電話】 政策硬化豫想과正米事情好轉으로地場強氣側、株式側、中谷側이買進하야 漸高步調이엿고 一面朝鮮側乘替 正米側、京都側은팔엇다

木浦反戾

朝鮮第五回買上說도잇서 一般으로強氣인데다가期米續騰으로買氣를呼하야 市況은漸次反戾인㊉三等二十一圓三十錢四等二十圓丁으로十錢高

裡浦不變

依然買氣가업스나 定期強調로低價는實지안코陳政策에不變인㊉三等二十圓 四等二十圓九十錢

各地正米

京城昂騰

實需는 依然不振하야 안팔리는데 期米產地의 續騰에伴하야 十五錢高인㊉三等二十圓七十五錢 四等二十圓四十五錢

仁川續騰

定期의漸高와 產地一段強模樣으로 正米는一二十錢高氣配로唱値는㊉三等二十九圓七十五錢四等二十圓四十五錢

群山硬調

出廻十幡期米續騰에伴하야 東京方面의入注가잇슴과當用側의 買埋急으로 繼續硬調를呈하야 ⑩三等二十圓九十五錢四等二十圓七十五錢으로二十錢高

釜山續進

出廻二千叺日本內地、當用必需、政府納入의買埋等으로 繼續하야買氣가旺盛한 一方產地貨物薄으로市況은 十五錢續進하야 ㊆三等二十一圓丁 四等二十圓七十錢內外에 千四百四十三叺의取引이잇섯다

大邱頑強

天候不良과期米續頑強으로貨物薄하야強硬한市況을呈하고 ㊆三等二十圓四十錢四等二十圓丁에 二十錢高

米豆餘話

◇ 數個月保續不振하든 市勢는이제야 保勢範圍를脫出하느냐

◇ 此에서 떠러진다할지라도結局은上放할모양이니 買方의活舞臺는 이로부터展開?

◇ 日本內地注文에應하는 金太의買物이 續出하는反面에買彈戰의本營인 丸紅의恐怖的買物이續出

◇ 때는花見時代이지만今年은米價의非常時인만치花見市勢도업슬모양

◇ 日本內地는無制限買上에依한賣渡申請이逕至하고朝鮮米에對하야는來月부터臨時米穀統制法에依한買上이實行될모양인즉四圍가無非強材

◇ 果然最高公定價格인三十圓五十錢의市勢가展開될지는몰으나大膽買方針을樹하는것이得策?

南京政府에서는 輸出銀類에增稅 各海關監督에訓令

【聯合南京六日發】 南京政府財政部는 四月六日 中央造幣廠의 銀條를 빼이고 銀條銀錠其他貨幣에 充當할수잇는銀에 輸出에對하야 一率로輸出稅二分二厘五毛를 附加케될그旨를 各海關監督에 訓令하엿다

取引停止

▲京城府太平通二丁目二二三番地 綏房商 田嶋軍治

金融(七日)

海外銀塊 / 朝鮮銀行券 / 日本銀行券 / 京城手形交換 / 東京金利 [illegible]

米穀(七日)

大阪金利(六日) / 對外爲替 / 金買入價 / 京城正米 / 仁川正米 / 大阪正米標準價格(六日) / 京城雜穀 / 仁川大豆 [illegible]

商品(七日)

京城綿絲布市勢 / 京城人絹市勢 / 日本麥粉市勢(六日) / 치카코期麥 / 豆油冲價 / 豆粕冲價 / 大連特產時勢 / 滿洲商況 [illegible]

期米(七日)

朝取短期 / 仁川短期 / 大阪短期 / 大阪長期 / 大阪短期氣配 / 東京短期取組 / 東京短期東新 / 東京現株 / 朝取期米 [illegible]

朝鮮內各地期米

朝取賣買高 / 朝取入高 / 大邱 / 群山 / 木浦 / 釜山 / 鎭南浦 / 大阪期米 [illegible]

商品(五日)

大阪期米取組(六日) / 東京期米 / 日本各地期米 / 大阪市中正米 / 大阪綿絲 / 大阪綿花 / 大取人絹 / 橫濱生絲 / 大阪砂糖 / 海外砂糖 [illegible]